

ภาคผนวก ก

คู่มือการใช้งานระบบ

การพัฒนาระบบบริหารงานธุรกิจจำหน่ายสัตว์เลี้ยง CHICKDOG FARM

1. คู่มือการใช้งานระบบเว็บแอปพลิเคชัน

การใช้งานเว็บแอปพลิเคชันมีผู้ที่เกี่ยวข้องกับระบบ คือ ผู้ดูแลระบบ พนักงานขนส่ง ลูกค้าสมาชิก และลูกค้าทั่วไป คู่มือการใช้งานของผู้ใช้งานระบบมีดังต่อไปนี้

1.1 การติดตั้งระบบเว็บแอปพลิเคชันออนไลน์

1.1.1 การติดตั้งโปรแกรม Filezilla

1.1.1.1 ดาวน์โหลดโปรแกรมที่เว็บ <http://filezilla-project.org> จะปรากฏหน้า

ดาวน์โหลดโปรแกรม Filezilla ดังภาพที่ ก.1



ภาพที่ ก.1 แสดงหน้าดาวน์โหลดโปรแกรม Filezilla

คำอธิบายหมายเลขในภาพที่ ก.1 ดังนี้

หมายเลข 1 กดปุ่ม Download FileZilla Client จะไปหน้าใหม่ จะมี

Software ให้โหลด โดยเลือกตามโปรแกรมระบบภายใน
เครื่องที่ต้องการลง

1.1.1.2 ยืนยันข้อตกลงการใช้โปรแกรม จะปรากฏหน้ายืนยันข้อตกลงการใช้โปรแกรม ดังภาพที่ ก.2

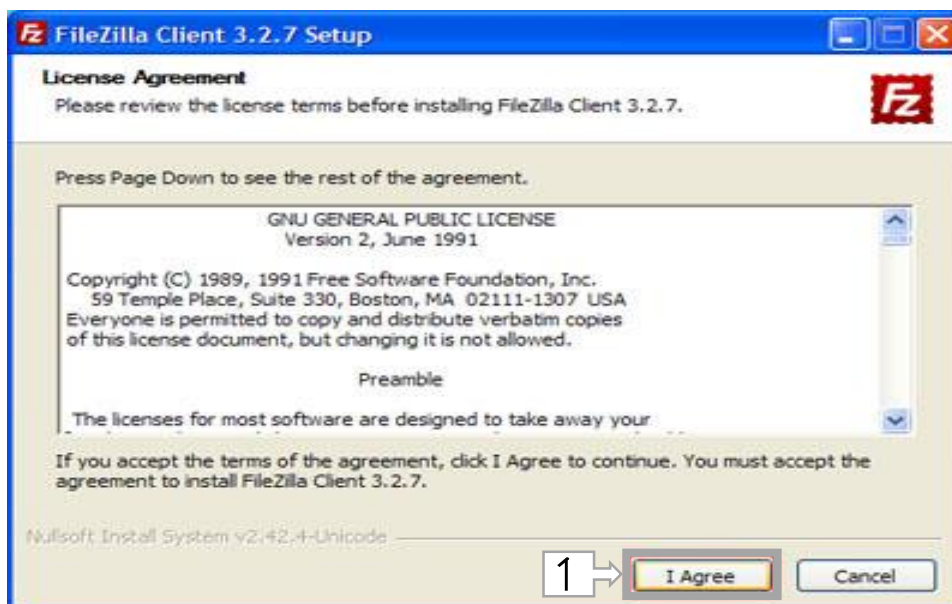

ภาพที่ ก.2 แสดงหน้ายืนยันข้อตกลงการใช้โปรแกรม

คำอธิบายหมายเลขในภาพที่ ก.2 ดังนี้

หมายเลข 1 ยืนยันข้อตกลงการใช้โปรแกรม ให้กด I Agree

1.1.1.3 เป็นการระบุว่าให้สิทธิ์ของระบบให้ใช้งานได้บ้าง จะปรากฏหน้าระบุสิทธิ์ของระบบ ดังภาพที่ ก.3

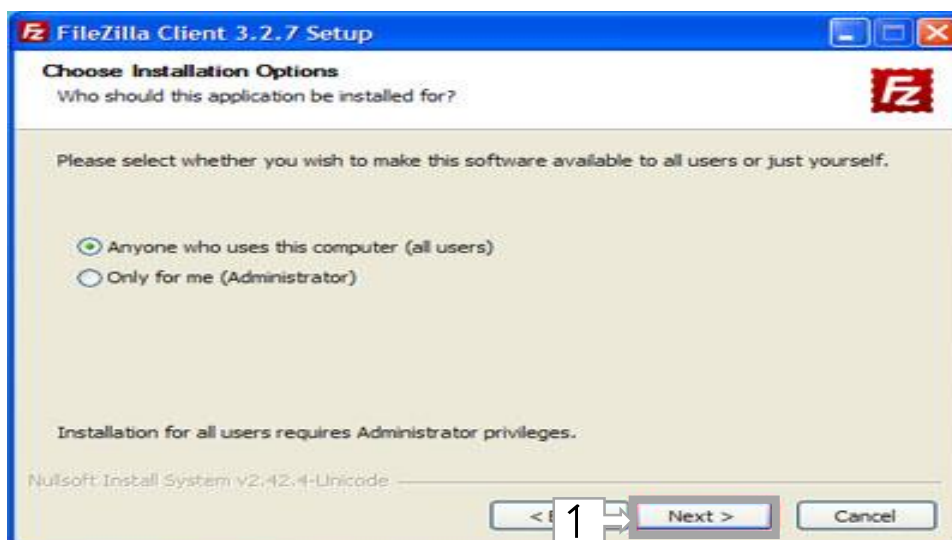

ภาพที่ ก.3 แสดงหน้าระบุสิทธิ์ของระบบ

คำอธิบายหมายเลขในภาพที่ ก.3 ดังนี้

หมายเลข 1 เลือก Anyone who uses this computer (all user) แล้วกดปุ่ม Next ไปเรื่อยๆ

1.1.1.4 ติดตั้งโปรแกรมสำเร็จ จะปรากฏหน้าต่างติดตั้งโปรแกรมสำเร็จ

ดังภาพที่ ก.4



ภาพที่ ก.4 แสดงหน้าต่างติดตั้งโปรแกรมสำเร็จ

คำอธิบายหมายเลขในภาพที่ ก.4 ดังนี้

หมายเลข 1 กดปุ่ม Finish

1.1.2 การ Upload ข้อมูลขึ้น Server โดยการใช้โปรแกรม Filezilla ข้อมูลการ Connect FTP ให้ดูจากอีเมล ข้อมูลการใช้งาน Hosting ที่ระบบจัดส่งให้ใน ขั้นตอนการเปิดใช้งาน Hosting

1.1.2.1 เข้าใช้โปรแกรม Filezilla เพื่อ Upload ข้อมูลขึ้น Server จะปรากฏ หน้าหลักโปรแกรม Filezilla ดังภาพที่ ก.5

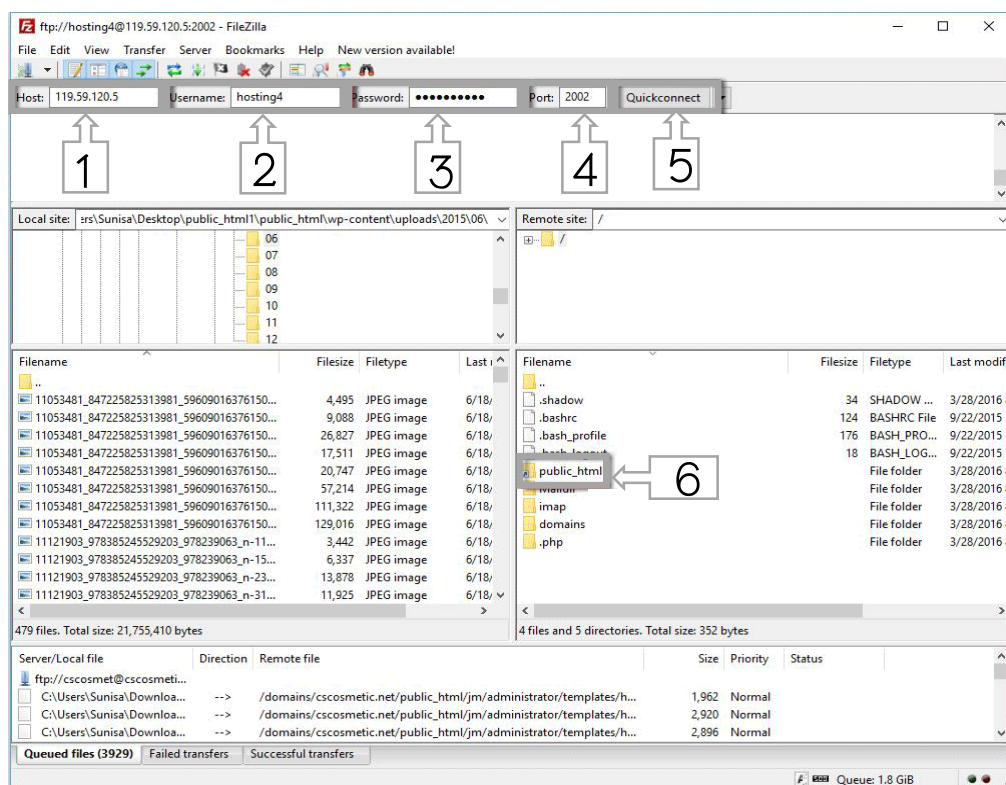

ภาพที่ ก.5 แสดงหน้าหลักโปรแกรม Filezilla

คำอธิบายหมายเลขในภาพที่ ก.5 ดังนี้

หมายเลข 1 Host ระบุเป็นหมายเลข IP หรือชื่อโดเมน เช่น

119.59.120.5

หมายเลข 2 Username ระบุเป็นชื่อผู้ใช้ (FTP Username) ที่ได้รับใน อีเมลข้อมูลการใช้งาน Hosting เช่น hosting4

หมายเลข 3 Password ระบุเป็นรหัสผ่าน (FTP Password) ที่ได้รับใน อีเมลข้อมูลการใช้งาน Hosting

หมายเลข 4 Port ระบุเป็นพอร์ต (FTP Port) ที่ได้รับในอีเมลข้อมูลการใช้งาน Hosting เช่น 2002

หมายเลข 5 คลิกที่ปุ่ม "Quickconnect" เพื่อทำการเชื่อมต่อ Hosting

หมายเลข 6 Double Click ที่โฟลเดอร์ "public_html" เพื่อทำการอัปโหลดข้อมูลเข้าโฟลเดอร์หลักของ Hosting

1.1.2.2 ทำการเลือกไฟล์ที่ต้องการอัปโหลดที่ฝั่งซ้ายมือ โดยคลิกขวาที่ไฟล์เลือก "Upload" จะปรากฏหน้าต่าง Upload File ของ Filezilla ดังภาพที่ ก.6

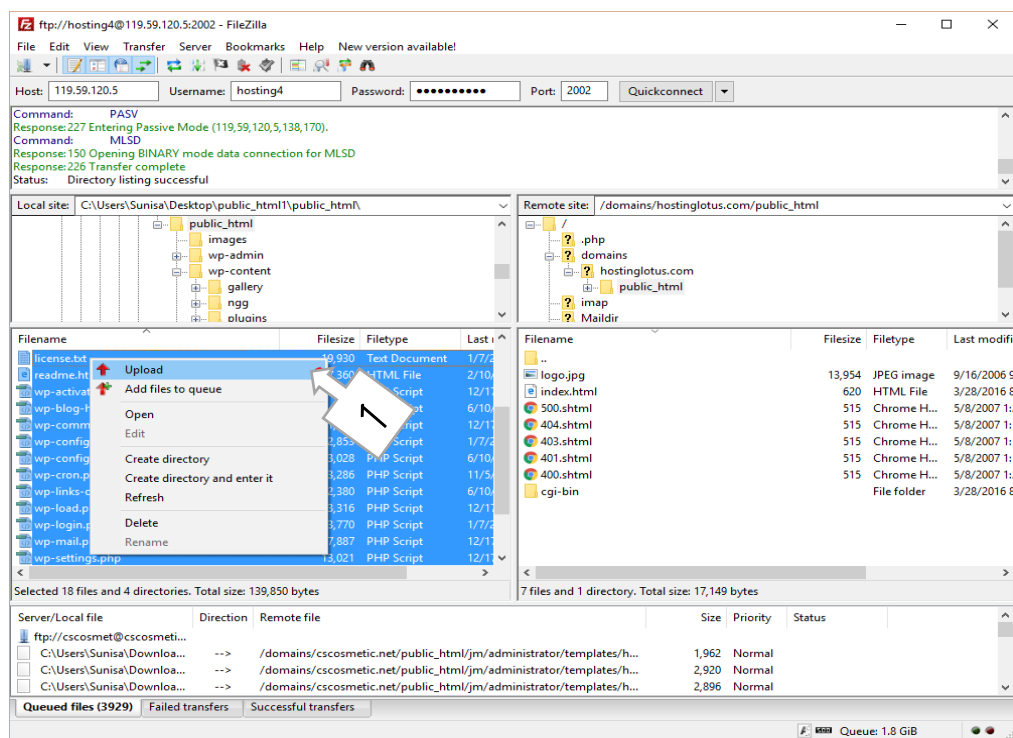

ภาพที่ ก.6 แสดงหน้าต่าง Upload File ของ Filezilla

คำอธิบายหมายเลขในภาพที่ ก.6 ดังนี้

หมายเลข 7 ทำการเลือกไฟล์ที่ต้องการอัปโหลดที่ฝั่งซ้ายมือ โดยคลิกขวาที่ไฟล์และเลือก "Upload"

1.1.3 สร้าง Database Mysql เพื่อนำไปใช้ใน phpmyadmin

1.1.3.1 Login เข้าระบบ จะปรากฏหน้า Control Panel DirectAdmin ดังภาพ

ที่ ก.7

Disk Space		
	Used	Max
Disk Space (MB)	477.5	20480
Bandwidth (GB)	0.7019	unlimited
E-Mails	1	50
Ftp Accounts	1	unlimited
Databases	2	10
Inodes	21786	unlimited

Current Domain
cm-booking4shooting.com

ภาพที่ ก.7 แสดงหน้า Control Panel DirectAdmin

คำอธิบายหมายเลขในภาพที่ ก.7 ดังนี้

หมายเลข 1 คลิกที่เมนู Mysql Management

1.1.3.2 เมื่อคลิก Mysql Management จะปรากฏหน้า Create new Database ดังภาพที่ ก.8

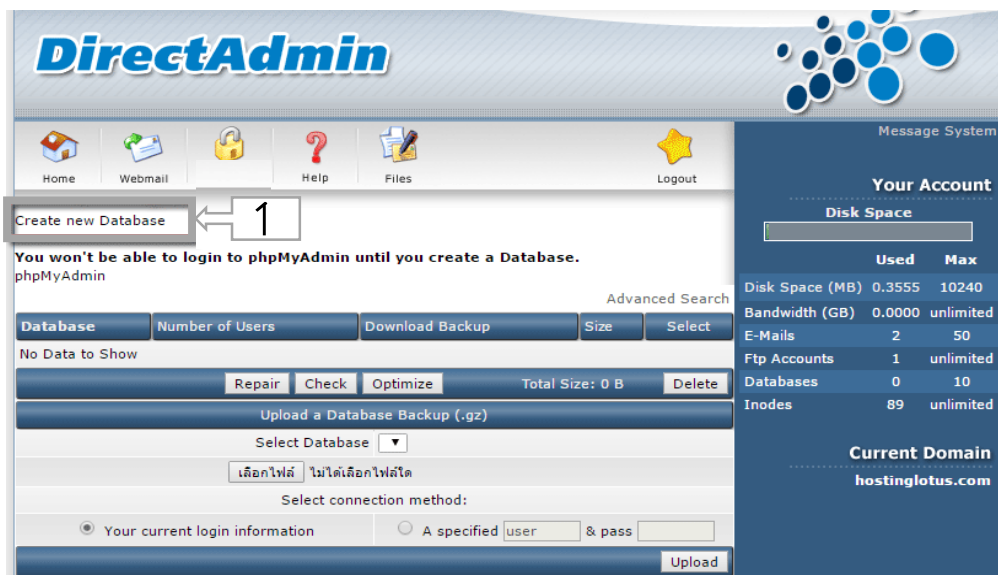

ภาพที่ ก.8 แสดงหน้า Create new Database

คำอธิบายหมายเลขในภาพที่ ก.8 ดังนี้

หมายเลข 1 คลิกที่ Create new Database

1.1.3.3 เมื่อคลิก Mysql Management จะปรากฏหน้าสำหรับกรอกข้อมูล Create new Database ดังภาพที่ ก.9

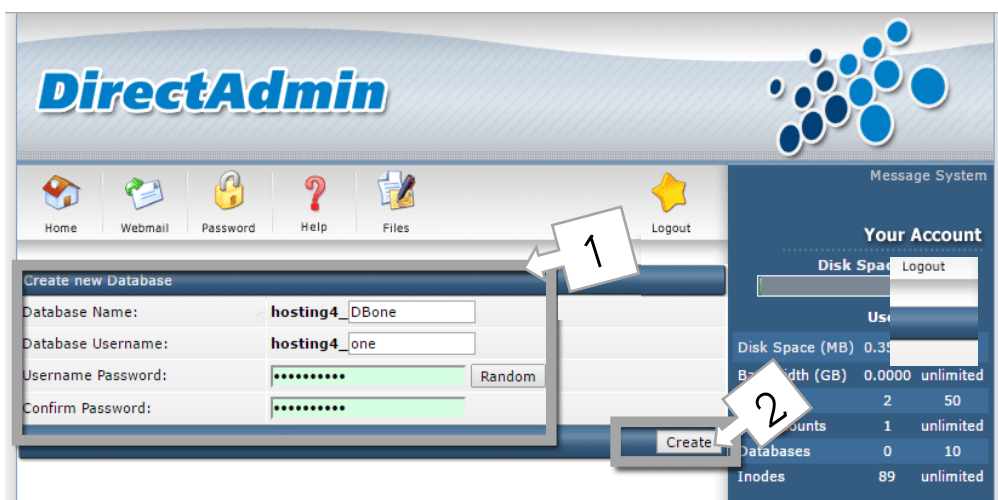

ภาพที่ ก.9 แสดงหน้าสำหรับกรอกข้อมูล Create new Database

คำอธิบายหมายเลขในภาพที่ ก.9 ดังนี้

หมายเลข 1 ระบุข้อมูลของ Database ที่ต้องการสร้าง ดังนี้

Database Name: ระบุชื่อ Database ที่ต้องการ โดยระบบ

DirectAdmin: จะกำหนดชื่อหน้าให้

Database Username: ระบุชื่อผู้ใช้ Database สำหรับไว้

Login เข้าระบบ phpMySql โดยระบบ DirectAdmin จะกำหนดชื่อหน้าให้

Username Password: ระบุรหัสผ่าน สำหรับไว้ Login เข้าระบบ phpMySql หรือหากคลิกที่ปุ่ม Random ระบบจะสร้างรหัสผ่านให้อัตโนมัติ

Confirm Password: ยืนยันรหัสผ่านอีกครั้ง หรือหากคลิกที่ปุ่ม Random ระบบจะสร้างรหัสผ่านให้อัตโนมัติ

หมายเลข 2 กดปุ่ม Create

1.1.3.4 ระบบแสดงข้อมูลของ Database Mysql ดังภาพที่ ก.10

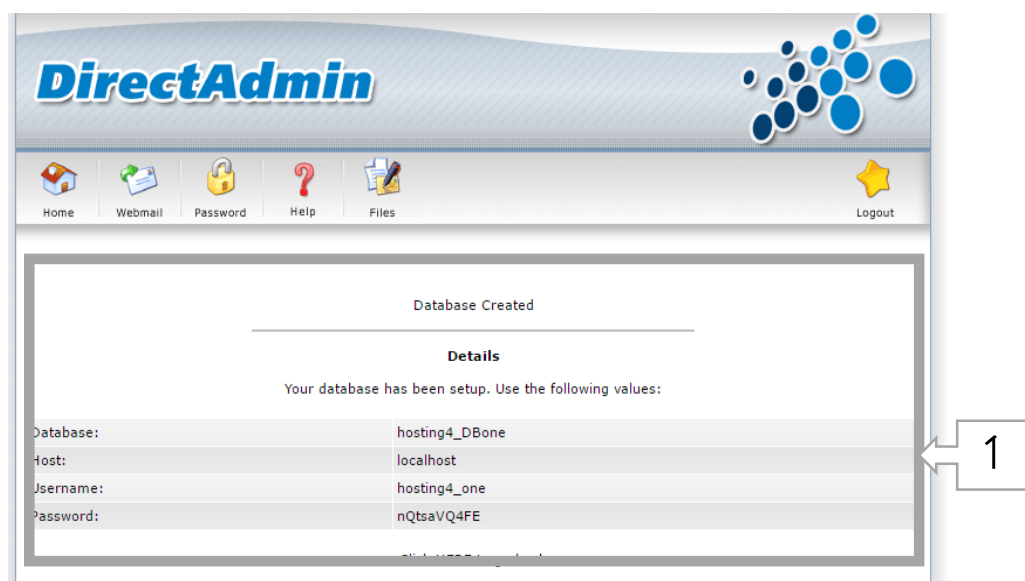

ภาพที่ ก.10 แสดงหน้าระบบแสดงข้อมูลของ Database Mysql

คำอธิบายในภาพที่ ก.10 ดังนี้

หมายเลข 1 ข้อมูลของ Database Mysql ที่สร้างขึ้นใหม่

1.1.4 การ Import Database เข้า Server

1.1.4.1 เข้าผ่าน IP 119.59.120.21/phpmyadmin/ จะปรากฏหน้าสำหรับเข้า

สู่ php Myadmin ดังภาพ ที่ ก.11

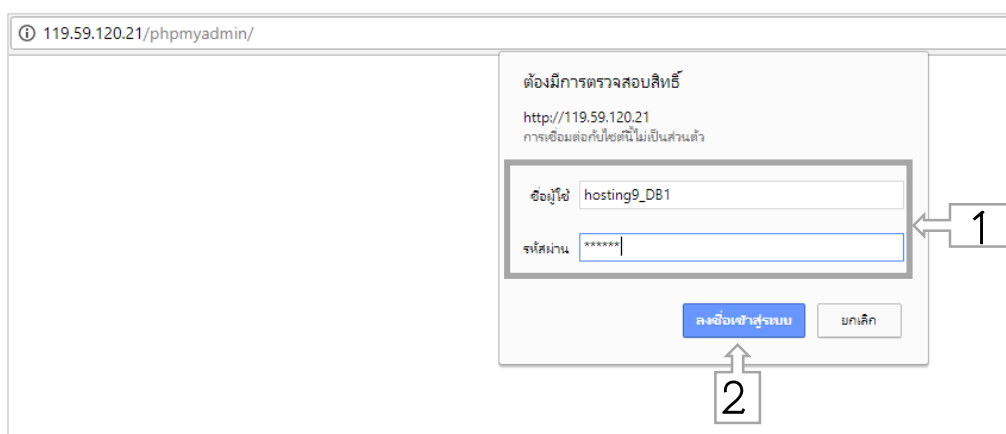

ภาพที่ ก.11 แสดงหน้าสำหรับเข้าสู่ php Myadmin

คำอธิบายหมายเลขในภาพที่ ก.11 ดังนี้

หมายเลข 1 กรอก user และ password

หมายเลข 2 คลิกที่ปุ่ม ลงชื่อเข้าสู่ระบบ

1.1.4.2 เลือกฐานข้อมูลที่ต้องการ Import จะปรากฏหน้าหลัก php

Myadmin ดังภาพ ที่ ก.12

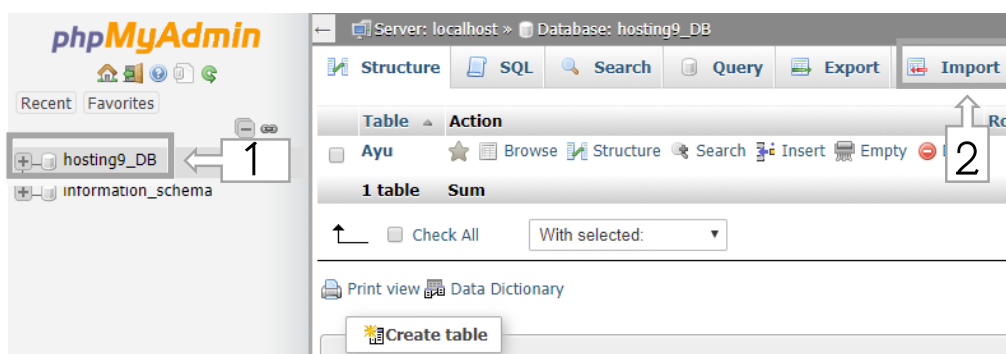

ภาพที่ ก.12 แสดงหน้าหลัก php Myadmin

คำอธิบายหมายเลขในภาพที่ ก.12 ดังนี้

หมายเลข 1 เลือกฐานข้อมูลที่ต้องการ Import

หมายเลข 2 กดเมนู Import

1.1.4.3 เลือกฐานข้อมูลที่ต้องการ Import จะปรากฏหน้าสำหรับ Import Database ดังภาพ ที่ ก.13

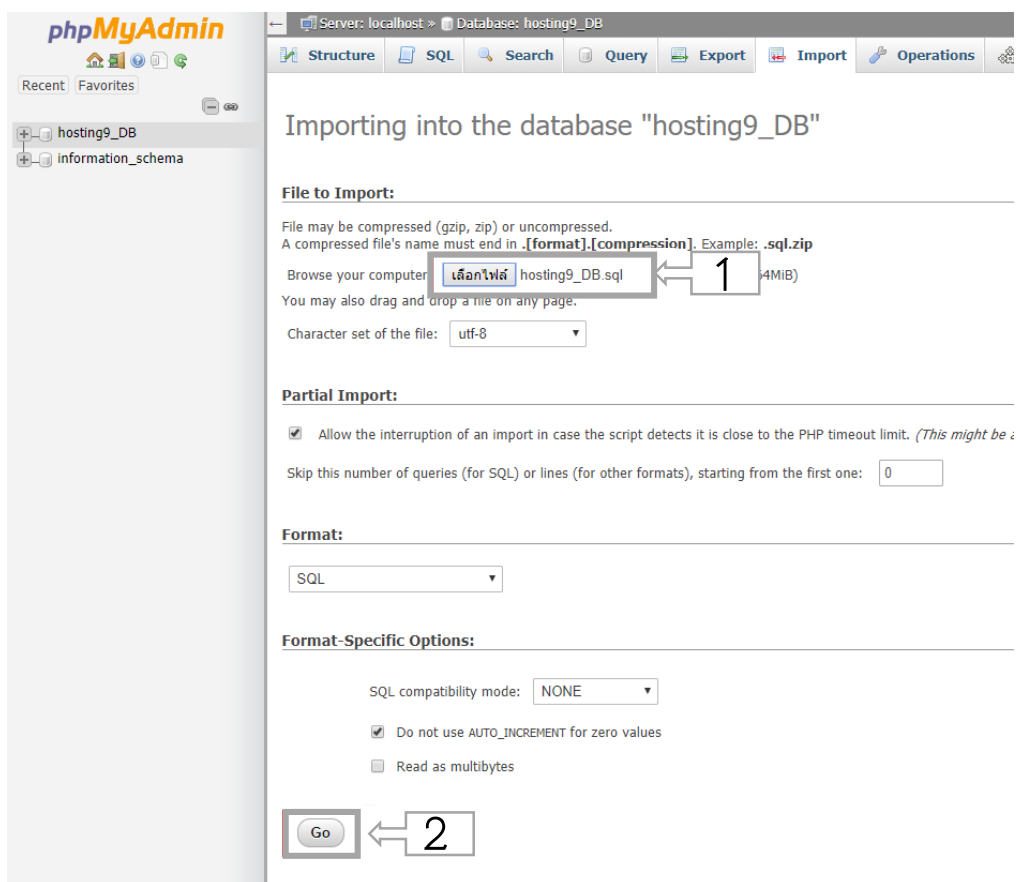

ภาพที่ ก.13 แสดงหน้าสำหรับ Import Database

คำอธิบายหมายเลขในภาพที่ ก.13 ดังนี้

หมายเลข 1 เลือกไฟล์ที่ต้องการ Import จะเป็นไฟล์ .sql

หมายเลข 2 กดปุ่ม Go

1.2 การติดตั้งระบบเว็บแอปพลิเคชันออนไลน์

1.2.1 การติดตั้ง XAMPP

1.2.1.1 ดาวโหลด XAMPP เปิดเบราว์เซอร์ขึ้นมาแล้วเข้าไปที่เว็บไซต์

<https://www.apachefriends.org/index.html> จะปรากฏหน้าสำหรับ

ดาวโหลด XAMPP ดังภาพที่ ก.14



ภาพที่ ก.14 แสดงหน้าสำหรับดาวโหลด XAMPP

คำอธิบายหมายเลขในภาพที่ ก.14 ดังนี้

หมายเลข 1 เลือกกดดาวโหลด XAMPP ตามระบบปฏิบัติการ

คอมพิวเตอร์

1.2.1.2 เปิดไฟล์ที่ทำการดาวโหลดขึ้นมา จะปรากฏหน้าไฟล์ XAMPP

ดังภาพที่ ก.15



ภาพที่ ก.15 แสดงหน้าไฟล์ XAMPP

คำอธิบายหมายเลขในภาพที่ ก.15 ดังนี้

หมายเลข 1 คลิก 

หมายเลข 2 เปิดไฟล์ที่ทำการดาวน์โหลดขึ้นมา

1.2.1.3 ติดตั้ง XAMPP จะปรากฏหน้าต่างติดตั้ง XAMPP ดังภาพที่ ก.16

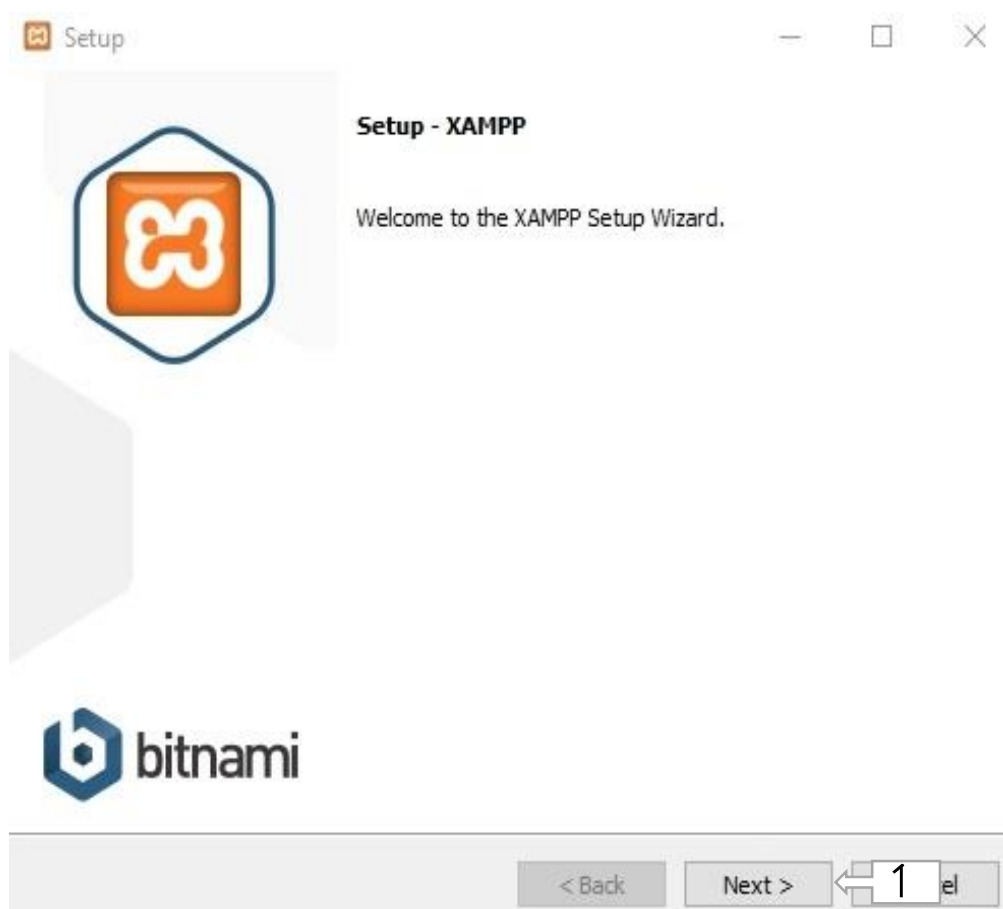

ภาพที่ ก.16 แสดงหน้าต่างติดตั้ง XAMPP

คำอธิบายหมายเลขในภาพที่ ก.16 ดังนี้

หมายเลข 1 กดปุ่ม Next โดยกดไปเรื่อยๆ จนขึ้นหน้าจอโหลดติดตั้ง

รอจนโหลดติดตั้งสำเร็จ แล้วกดปุ่ม Finish เพื่อทำการ

เปิด XAMPP ขึ้นมา

1.2.1.4 กดปุ่ม Finish เพื่อทำการเปิด XAMPP ขึ้นมาจะปรากฏหน้าต่างหลัก
ของ XAMPP ดังภาพที่ ก.17

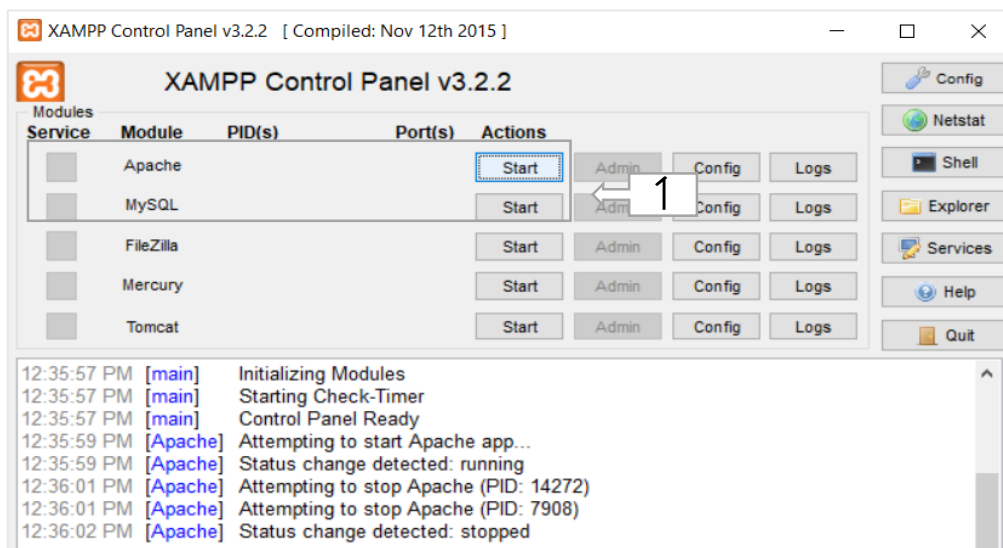

ภาพที่ ก.17 แสดงหน้าต่างหลัก XAMPP

คำอธิบายหมายเลขในภาพที่ ก.17 ดังนี้

หมายเลข 1 กดปุ่ม Start ของ Apache และ MySQL

1.2.1.5 กด Start ของ Apache และ MySQL จะปรากฏหน้าต่างรันการทำงาน
XAMPP ดังภาพที่ ก.18

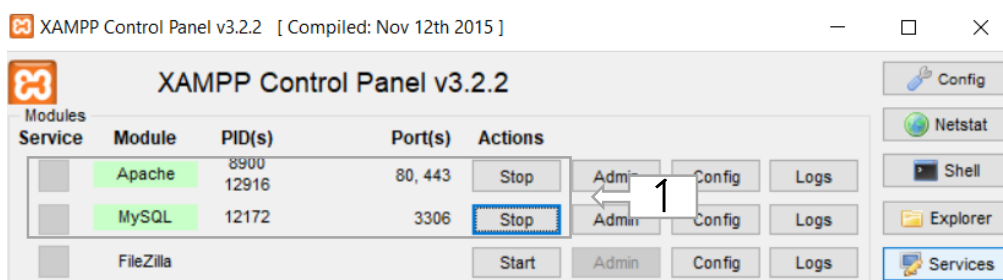

ภาพที่ ก.18 แสดงรันการทำงาน XAMPP

คำอธิบายหมายเลขในภาพที่ ก.18 ดังนี้

หมายเลข 1 กด Start ของ Apache MySQL หากมีการทำงานถูกต้อง
สถานะจะเปลี่ยนเป็นสีเขียว

1.2.2 การ Import Database เข้า Phpmyadmin

1.2.2.1 เลือกฐานข้อมูลที่ต้องการ Import จะปรากฏหน้าสำหรับ Import Database ดังภาพ ที่ ก.19

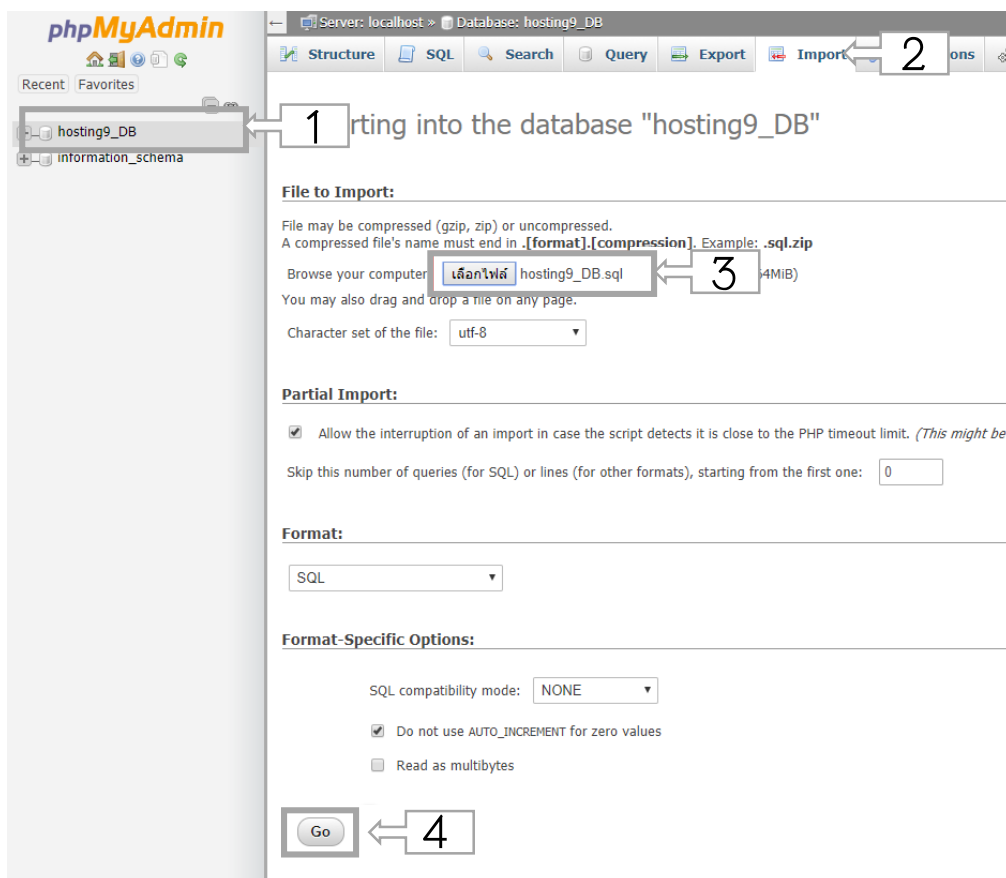

ภาพที่ ก.19 แสดงหน้าสำหรับ Import Database

คำอธิบายหมายเลขในภาพที่ ก.14 ดังนี้

หมายเลข 1 เลือกฐานข้อมูลที่ต้องการ Import

หมายเลข 2 กดเมนู Import

หมายเลข 3 เลือกไฟล์ที่ต้องการ Import จะเป็นไฟล์ .sql

หมายเลข 4 กดปุ่ม Go

1.2.3 นำโปรแกรมลง XAMPP

1.2.3.1 เสา Folders โปรแกรมมาไว้ที่ C:\xampp\htdocs\ จะปรากฏหน้า

ตำแหน่งโปรแกรม ดังภาพที่ ก.20

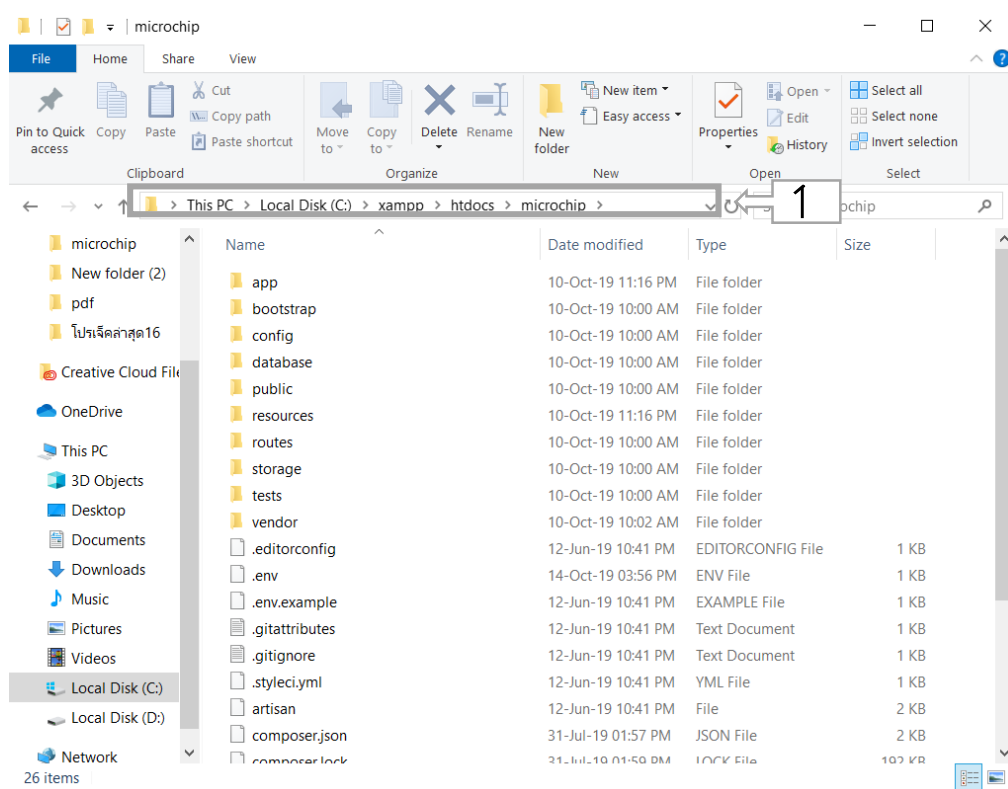

ภาพที่ ก.20 แสดงหน้าตำแหน่งโปรแกรม

คำอธิบายหมายเลขในภาพที่ ก.20 ดังนี้

หมายเลข 1 C:\xampp\htdocs\ตามด้วย Folders โปรแกรม

1.3 ผู้ดูแลระบบ (Web Application) เมื่อเข้าสู่ ระบบบริหารงานธุรกิจจำหน่าย สัตว์เลี้ยง CHICKDOG FARM จะปรากฏหน้าจอหลักก่อนเข้า สู่ระบบของผู้ดูแลระบบ ดังภาพที่ ก.1

1.3.1 เมื่อคลิกเข้าสู่ระบบ จะปรากฏหน้าเข้าสู่ระบบ ดังภาพที่ ก.21

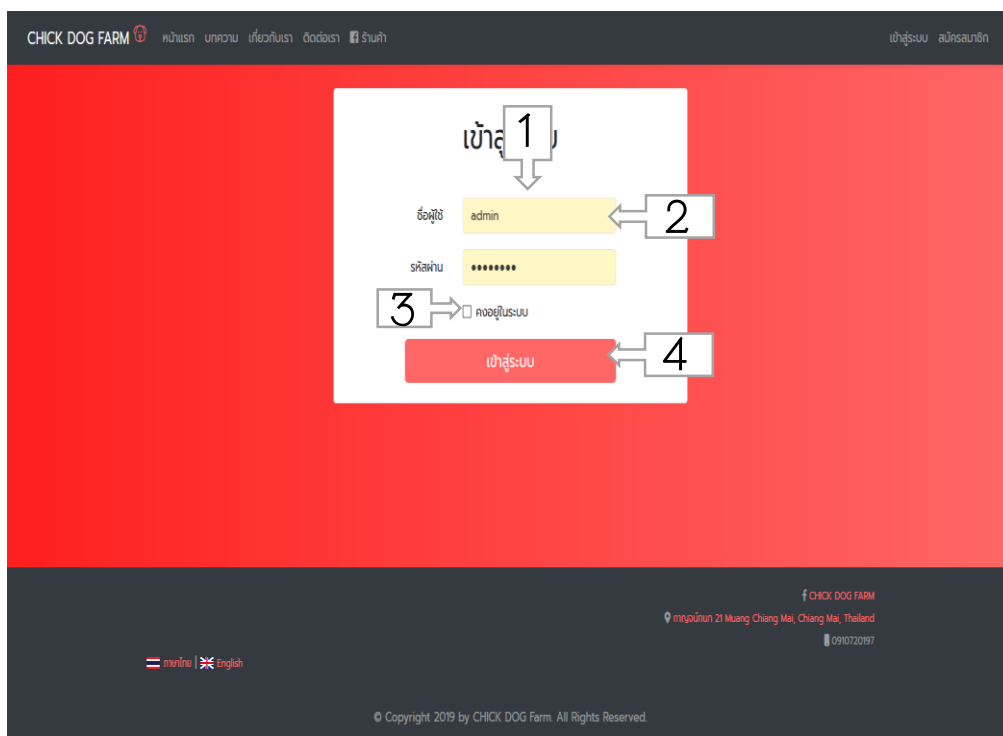

ภาพที่ ก.21 แสดงหน้าเข้าสู่ระบบ

คำอธิบายหมายเลขในภาพที่ ก.21 ดังนี้

หมายเลข 1 กรอกชื่อผู้ใช้

หมายเลข 2 กรอกรหัสผ่าน

หมายเลข 3 ดึงเลือกให้จำรหัสผ่าน

หมายเลข 4 login เพื่อทำการเข้าสู่ระบบ

1.3.2 เมื่อเข้าสู่ระบบเรียบร้อยแล้วจะปรากฏหน้าแดชบอร์ด ดังภาพที่ ก.22

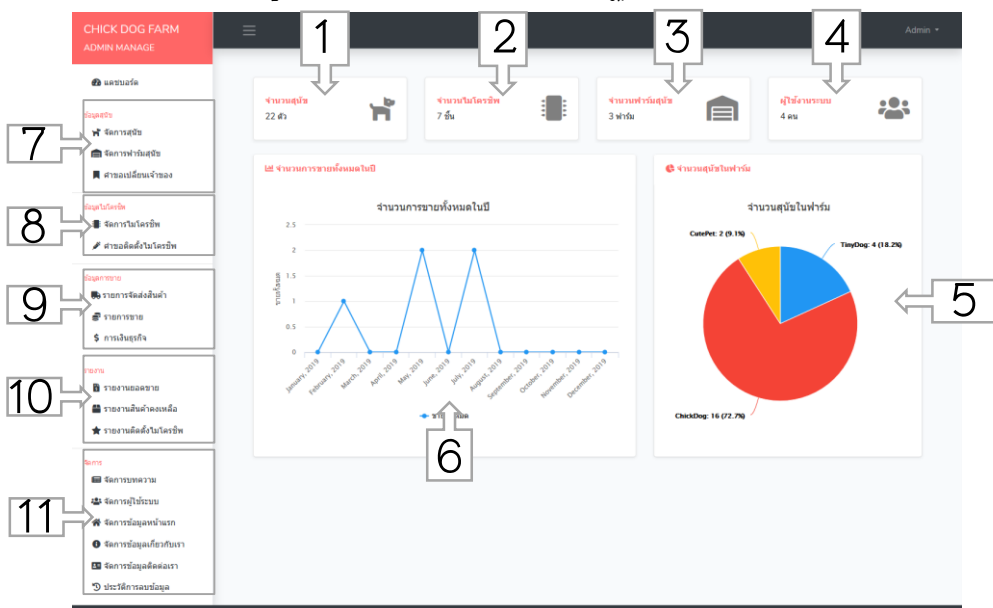

ภาพที่ ก.22 แสดงหน้าแดชบอร์ด

คำอธิบายหมายเลขในภาพที่ ก.22 ดังนี้

- หมายเลข 1 ข้อมูลจำนวนสุนัข
- หมายเลข 2 ข้อมูลจำนวนไมโครชิพ
- หมายเลข 3 ข้อมูลจำนวนฟาร์มสุนัข
- หมายเลข 4 ข้อมูลจำนวนผู้ใช้งานระบบ
- หมายเลข 5 ข้อมูลจำนวนสุนัขในแต่ละฟาร์ม
- หมายเลข 6 ข้อมูลจำนวนการขายทั้งหมดต่อปี
- หมายเลข 7 แสดงเมนูจัดการข้อมูล สุนัข ประกอบด้วย จัดการสุนัข จัดการฟาร์มสุนัข ค่าขอเปลี่ยนเจ้าของ
- หมายเลข 8 แสดงเมนู จัดการข้อมูลไมโครชิพ ประกอบด้วย จัดการไมโครชิพ ค่าขอติดตั้งไมโครชิพ
- หมายเลข 9 แสดงเมนูจัดการข้อมูลการขาย ประกอบด้วย จัดการรายการจัดส่งสินค้า รายการขาย การเงินธุรกิจ
- หมายเลข 10 แสดงเมนู รายงาน ประกอบด้วย รายการยอดขาย รายงานสินค้าคงเหลือ รายงานติดตั้งไมโครชิพ
- หมายเลข 11 แสดงเมนู จัดการ ประกอบด้วย จัดการบทความ จัดการผู้ใช้งานระบบ แก้ไขข้อมูลหน้าแรก แก้ไขข้อมูลเกี่ยวกับเรา แก้ไขข้อมูลติดต่อเรา ประวัติการแจ้งเตือน

1.3.3 เมื่อคลิกจัดการข้อมูลสุนัข แล้วจะปรากฏหน้าจัดการข้อมูลสุนัข ดังภาพ

ที่ ก.23

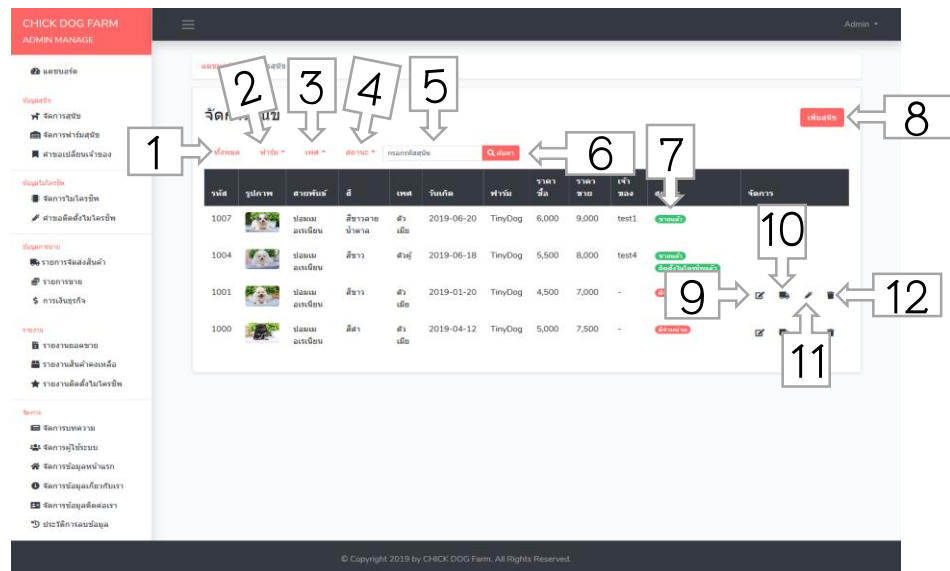

ภาพที่ ก.23 แสดงหน้าจัดการข้อมูลสุนัข

คำอธิบายหมายเลขในภาพที่ ก.23 ดังนี้

หมายเลข 1 เป็นการค้นหาทั้งหมด

หมายเลข 2 เป็นการค้นหาตามชื่อฟาร์ม

หมายเลข 3 เป็นการค้นหาตามเพศ

หมายเลข 4 เป็นการค้นหาตามสถานะ

หมายเลข 5 ค้นหาตามรหัสสุนัขที่ทำการกรอก

หมายเลข 6 ปุ่มกดค้นหาสุนัข

หมายเลข 7 สถานะของสุนัข

หมายเลข 8 ปุ่มเพิ่มข้อมูลสุนัข

หมายเลข 9 ปุ่มแก้ไขข้อมูลสุนัข

หมายเลข 10 ปุ่มขายสุนัข

หมายเลข 11 ปุ่มขายพร้อมกับติดตั้งไมโครชิพ

หมายเลข 12 ปุ่มลบข้อมูลสุนัข

1.3.4 เมื่อคลิกเพิ่มสุนัขหมายเลข 8 ในภาพที่ ก.3 แล้วจะปรากฏหน้าต่างเพิ่มข้อมูลสุนัข ดังภาพที่ ก.24

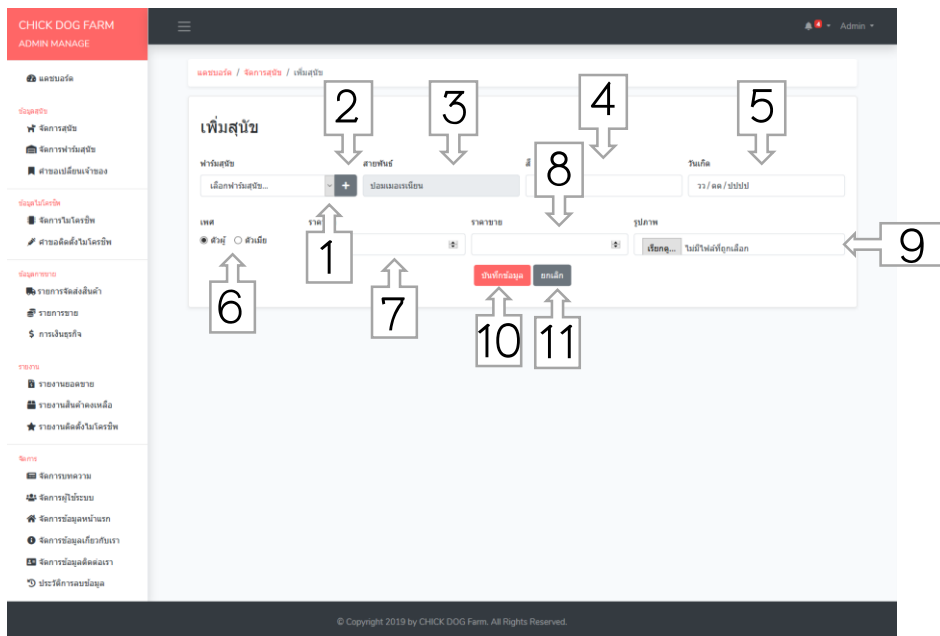

ภาพที่ ก.24 แสดงหน้าต่างเพิ่มข้อมูลสุนัข

คำอธิบายหมายเลขในภาพที่ ก.24 ดังนี้

หมายเลข 1 เลือกฟาร์มสุนัข

หมายเลข 2 เพิ่มฟาร์มสุนัข

หมายเลข 3 สายพันธุ์

หมายเลข 4 กรอกสีสุนัข

หมายเลข 5 เลือกวันเกิดสุนัข

หมายเลข 6 ตีกลิ้งเลือกเพศสุนัข

หมายเลข 7 กรอกราคาซื้อ

หมายเลข 8 กรอกราคาขาย

หมายเลข 9 เลือกรูปภาพสุนัข

หมายเลข 10 ปุ่มบันทึก

หมายเลข 11 ปุ่มยกเลิก

1.3.5 เมื่อคลิกแก้ไขข้อมูลสุนัขหมายเลข 9 ในภาพที่ ก.23 แล้วจะปรากฏหน้า
แก้ไขข้อมูลสุนัข ดังภาพที่ ก.25

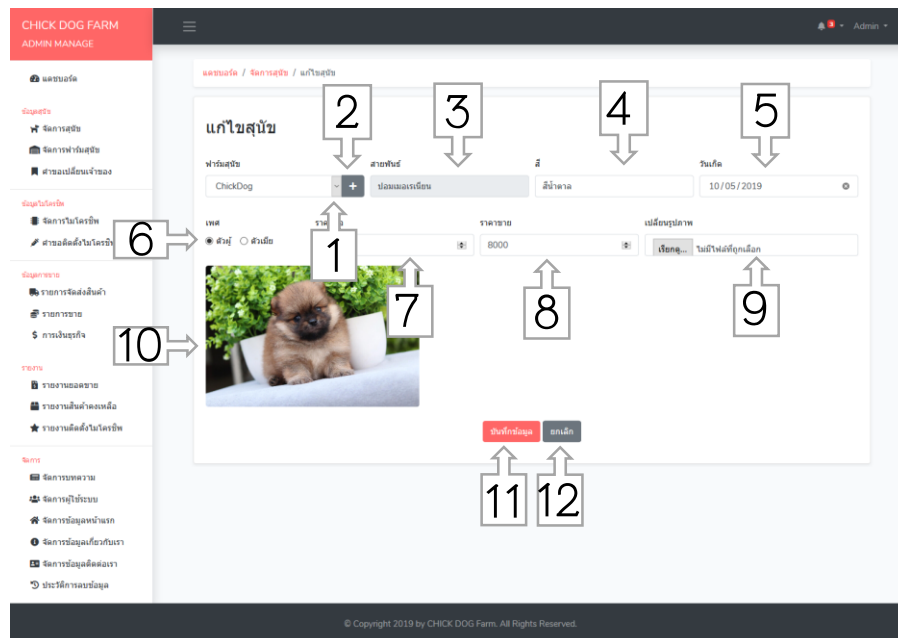

ภาพที่ ก.25 แสดงหน้าแก้ไขข้อมูลสุนัข

คำอธิบายหมายเลขในภาพที่ ก.25 ดังนี้

- หมายเลข 1 เลือกฟาร์มสุนัข
- หมายเลข 2 เพิ่มฟาร์มสุนัข
- หมายเลข 3 สายพันธุ์
- หมายเลข 4 กรอกสี
- หมายเลข 5 เลือกวันเกิดสุนัข
- หมายเลข 6 ตี๊กเลือกเพศสุนัข
- หมายเลข 7 กรอกราคาซื้อ
- หมายเลข 8 กรอกราคาขาย
- หมายเลข 9 เลือกรูปภาพ
- หมายเลข 10 รูปภาพเดิม
- หมายเลข 11 ปุ่มบันทึก
- หมายเลข 12 ปุ่มยกเลิก

1.3.6 เมื่อคลิกขายสุนัข หมายเลข 10 ในภาพที่ ก.23 แล้วจะปรากฏหน้าต่างเพิ่มรายการขายสุนัข ดังภาพที่ ก.26

ภาพที่ ก.26 แสดงหน้าต่างเพิ่มรายการขายสุนัข

คำอธิบายหมายเลขในภาพที่ ก.26 ดังนี้

หมายเลข 1 กรอกข้อมูลสินค้า ได้แก่ รายการ ราคาซื้อ ราคาขาย ส่วนลด

หมายเลข 2 กรอกข้อมูลลูกค้า ได้แก่ ชื่อ-นามสกุล เบอร์โทร ที่อยู่

หมายเลข 3 กรอกข้อมูลการจัดส่ง ได้แก่ พนักงานจัดส่ง ช่องทางการจัดส่ง ค่าจัดส่ง เวลาส่ง เวลารับ

หมายเลข 4 ปุ่มบันทึกข้อมูล

หมายเลข 5 ปุ่มยกเลิกข้อมูล

1.3.7 เมื่อคลิกขายสุนัขพร้อมกับติดตั้งเลขไมโครชิพ หมายเลข 11 ในภาพที่ ก.3 แล้วจะปรากฏหน้าต่างเพิ่มรายการขายสุนัขพร้อมกับติดตั้งเลขไมโครชิพ ดังภาพที่ ก.27

The screenshot shows the 'เพิ่มรายการขายสุนัขพร้อมติดตั้งไมโครชิพ' (Add dog sale with microchip) form. The form is divided into several sections, each marked with a number 1 through 6:

- Section 1:** A table for dog information with columns: ชื่อสุนัข (Dog Name), ราคาซื้อ (Purchase Price), ราคาขาย (Sale Price), and ส่วนลด (Discount). It contains two rows of data.
- Section 2:** A form for dog details with fields for ชื่อ-นามสกุล (Name-Surname), เบอร์โทร (Phone), บ้านเลขที่ (House No.), หมู่ (Village), ซอย (Lane), and ถนน (Road).
- Section 3:** A form for veterinarian information with fields for ชื่อสัตวแพทย์ (Vet Name), ที่อยู่สัตวแพทย์ (Vet Address), and เบอร์โทร (Phone).
- Section 4:** A form for shipping information with fields for ชื่อทางการจัดส่ง (Official Shipping Name), ช่องทางการจัดส่ง (Shipping Method), ตำบลจัดส่ง (District), อำเภอจัดส่ง (Province), เวลาส่ง (Shipping Time), and เวลารับ (Receiving Time).
- Section 5:** A red button labeled 'บันทึกข้อมูล' (Save Information).
- Section 6:** A grey button labeled 'ยกเลิก' (Cancel).

ภาพที่ ก.27 แสดงหน้าต่างเพิ่มรายการขายสุนัขพร้อมกับติดตั้งเลขไมโครชิพ คำอธิบายหมายเลขในภาพที่ ก.27 ดังนี้

หมายเลข 1 กรอกข้อมูลสินค้า ได้แก่ รายการ ราคาซื้อ ราคาขาย ส่วนลดปุ่มยกเลิก

หมายเลข 2 กรอกข้อมูลลูกค้า ได้แก่ ชื่อ-นามสกุล เบอร์โทร ที่อยู่

หมายเลข 3 กรอกข้อมูลสัตวแพทย์ ได้แก่ ชื่อสัตวแพทย์ ที่อยู่สัตวแพทย์ เบอร์โทร

หมายเลข 4 กรอกข้อมูลการจัดส่ง ได้แก่ พนักงานจัดส่ง ช่องทางจัดส่ง

หมายเลข 5 บันทึกข้อมูล

หมายเลข 6 ปุ่มยกเลิก

1.3.8 เมื่อคลิกลบสุนัข หมายเลข 12 ในภาพที่ ก.23 แล้วจะปรากฏหน้าต่างยืนยันการลบข้อมูลสุนัข ดังภาพที่ ก.28



ภาพที่ ก.28 แสดงหน้าต่างยืนยันการลบข้อมูลสุนัข

คำอธิบายหมายเลขในภาพที่ ก.28 ดังนี้

หมายเลข 1 ปุ่มยกเลิก

หมายเลข 2 ปุ่มตกลง

1.3.9 เมื่อคลิกจัดการฟาร์มสุนัข แล้วจะปรากฏหน้าจัดการฟาร์มสุนัข ดังภาพที่ ก.29

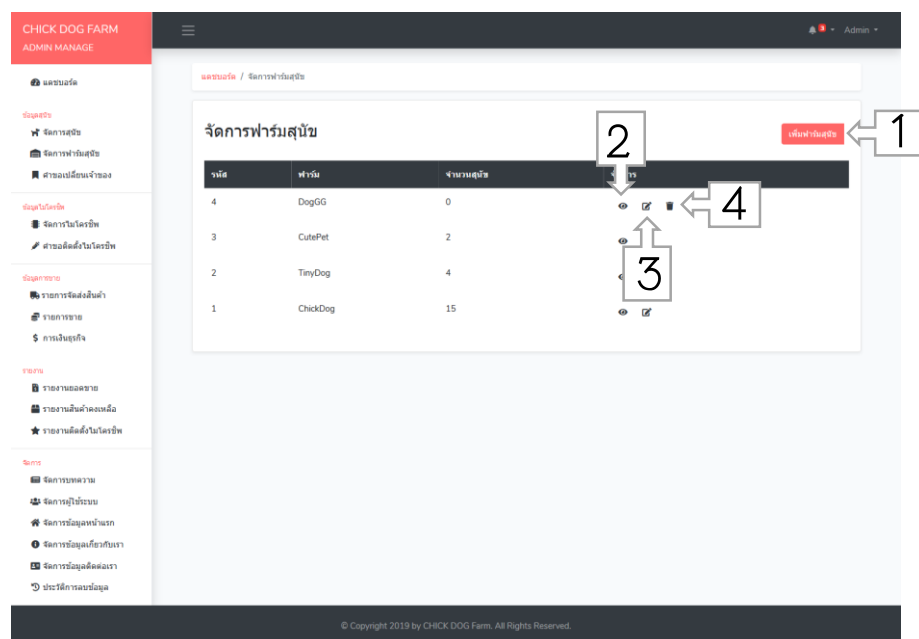

ภาพที่ ก.29 แสดงหน้าจัดการฟาร์มสุนัข

คำอธิบายหมายเลขในภาพที่ ก.29 ดังนี้

หมายเลข 1 ปุ่มเพิ่มฟาร์มสุนัข

หมายเลข 2 ปุ่มแสดงสุนัขในฟาร์ม

หมายเลข 3 ปุ่มแก้ไขข้อมูลฟาร์มสุนัข

หมายเลข 4 ปุ่มลบข้อมูลฟาร์มสุนัข

1.3.10 เมื่อคลิกเพิ่มฟาร์มสุนัข หมายเลข 1 ในภาพที่ ก.29 แล้วจะปรากฏหน้า
เพิ่มฟาร์มสุนัข ดังภาพที่ ก.30

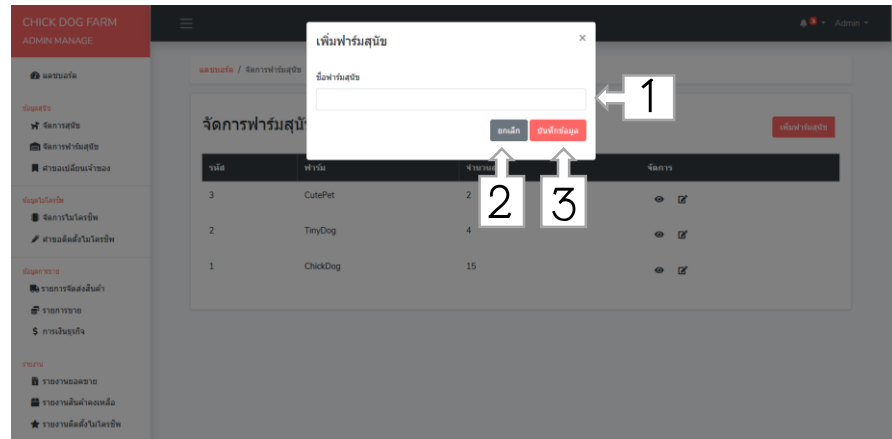

ภาพที่ ก.30 แสดงหน้าเพิ่มฟาร์มสุนัข

คำอธิบายหมายเลขในภาพที่ ก.30 ดังนี้

หมายเลข 1 กรอกชื่อฟาร์มสุนัขที่ต้องการเพิ่ม

หมายเลข 2 ปุ่มยกเลิก

หมายเลข 3 ปุ่มยืนยันการเพิ่มข้อมูล

1.3.11 เมื่อคลิกดูฟาร์มสุนัข หมายเลข 2 ในภาพที่ ก.29 แล้วจะปรากฏแสดง
หน้าสุนัขในฟาร์ม ดังภาพที่ ก.31

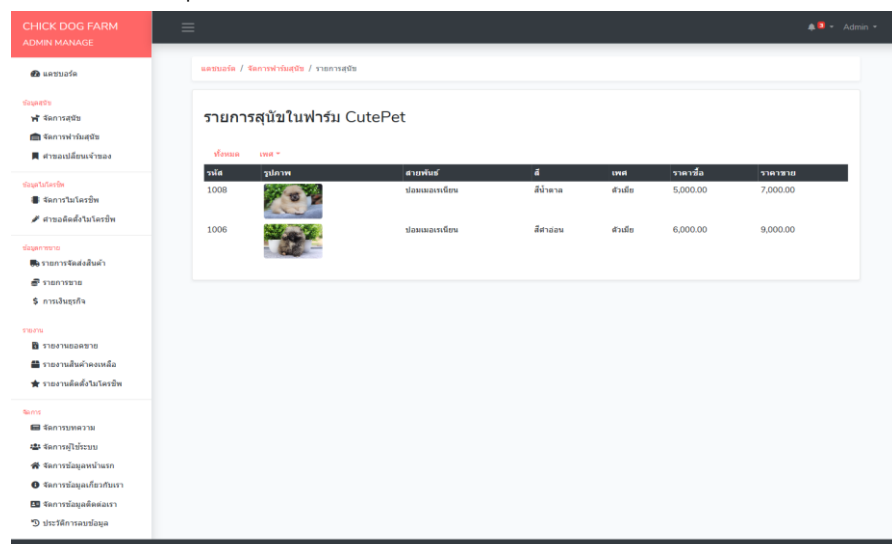

ภาพที่ ก.31 แสดงหน้าสุนัขในฟาร์ม

อธิบายหมายเลขภาพที่ ก.31 แสดงรายการสุนัขในฟาร์ม

1.3.12 เมื่อคลิกแก้ไขฟาร์มสุนัข หมายเลข 3 ในภาพที่ ก.29 แล้วจะปรากฏ
หน้าแก้ไขฟาร์มสุนัข ดังภาพที่ ก.32

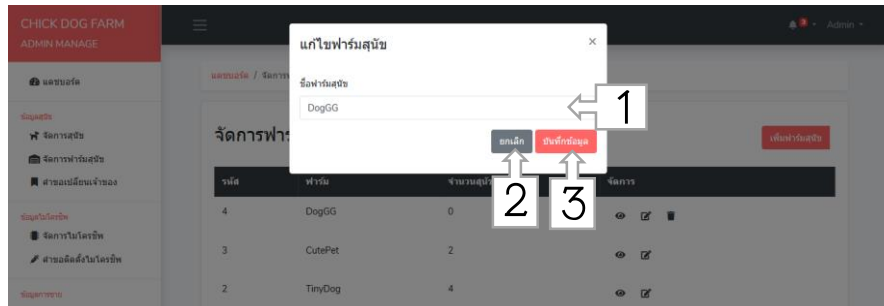

ภาพที่ ก.32 แสดงหน้าแก้ไขฟาร์มสุนัข

คำอธิบายหมายเลขในภาพที่ ก.32 ดังนี้

หมายเลข 1 กรอกชื่อฟาร์มสุนัขที่ต้องการแก้ไข

หมายเลข 2 ปุ่มยกเลิก

หมายเลข 3 ปุ่มยืนยันการแก้ไขข้อมูล

1.3.13 เมื่อคลิกลบฟาร์มสุนัข หมายเลข 4 ในภาพที่ ก.29 แล้วจะปรากฏหน้า
ยืนยันการลบฟาร์มสุนัข ดังภาพที่ ก.33

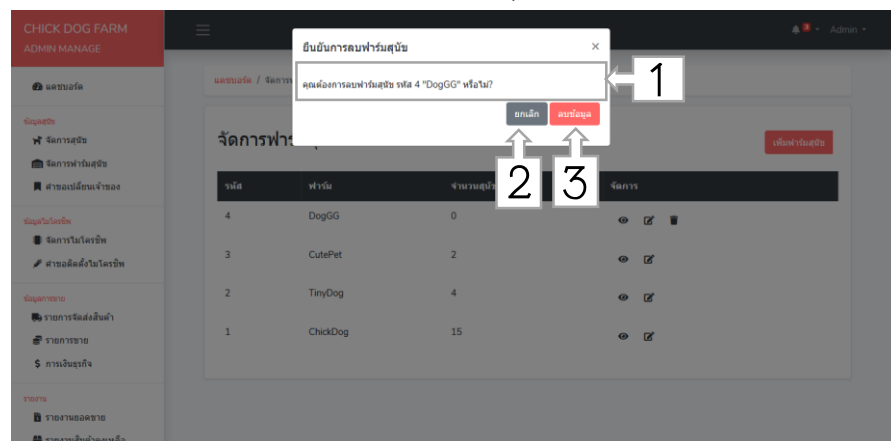

ภาพที่ ก.33 แสดงหน้ายืนยันการลบฟาร์มสุนัข

คำอธิบายหมายเลขในภาพที่ ก.33 ดังนี้

หมายเลข 1 ข้อมูลฟาร์มสุนัขที่ต้องการลบ

หมายเลข 2 ปุ่มยกเลิก

หมายเลข 3 ปุ่มยืนยันการลบข้อมูล

1.3.14 เมื่อคลิกคำขอเปลี่ยนเจ้าของ แล้วจะปรากฏแสดงหน้าคำขอเปลี่ยนเจ้าของ ดังภาพที่ ก.34

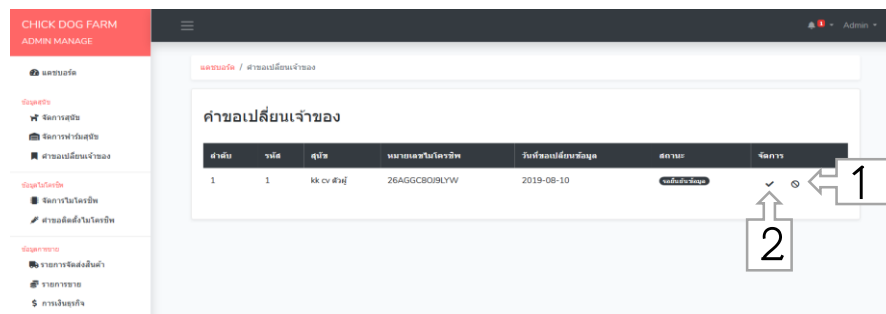

ภาพที่ ก.34 แสดงหน้าคำขอเปลี่ยนเจ้าของ

คำอธิบายหมายเลขในภาพที่ ก.34 ดังนี้

หมายเลข 1 ยกเลิกคำขอเปลี่ยนเจ้าของ

หมายเลข 2 ยืนยันคำขอเปลี่ยนเจ้าของ

1.3.15 เมื่อคลิกจัดการไมโครชิพ แล้วจะปรากฏแสดงหน้าจัดการไมโครชิพ ดังภาพที่ ก.35

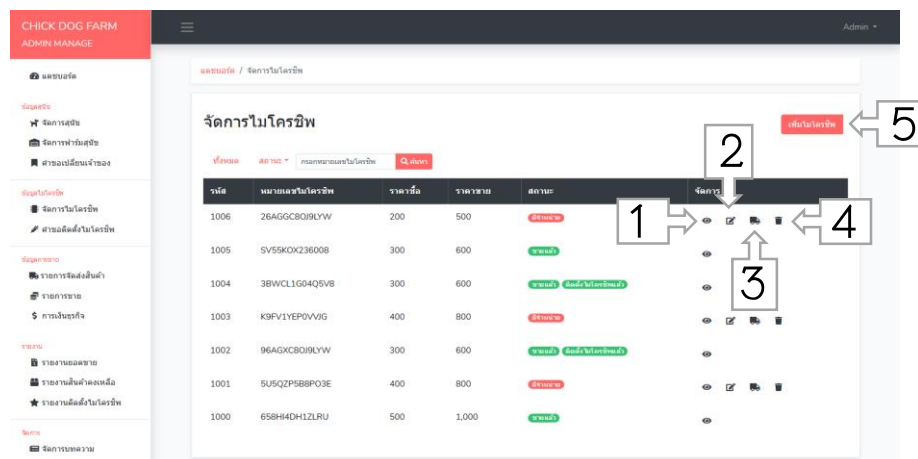

ภาพที่ ก.35 แสดงหน้าจัดการไมโครชิพ

คำอธิบายหมายเลขในภาพที่ ก.35 ดังนี้

หมายเลข 1 ปุ่มดูรายละเอียดไมโครชิพ

หมายเลข 2 ปุ่มแก้ไขข้อมูลไมโครชิพ

หมายเลข 3 ปุ่มขายไมโครชิพ

หมายเลข 4 ปุ่มลบข้อมูลไมโครชิพ

หมายเลข 5 ปุ่มเพิ่มข้อมูลไมโครชิพ

1.3.16 เมื่อคลิกปุ่มดูรายละเอียดไมโครชิพ หมายเลข 1 ในภาพที่ ก.35 แล้วจะปรากฏแสดงหน้ารายละเอียดไมโครชิพ ดังภาพที่ ก.36

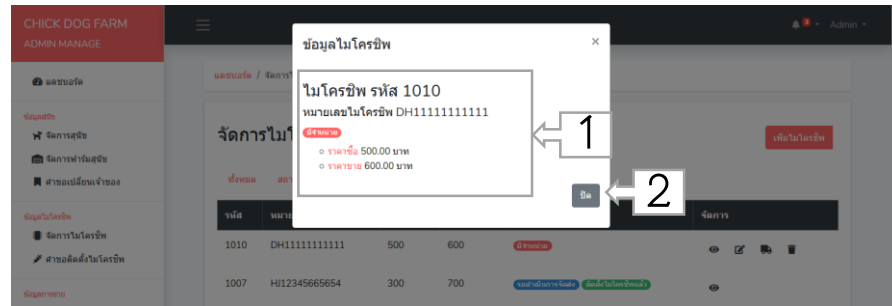

ภาพที่ ก.36 แสดงหน้ารายละเอียดไมโครชิพ

คำอธิบายหมายเลขในภาพที่ ก.36 ดังนี้

หมายเลข 1 ข้อมูลไมโครชิพ

หมายเลข 2 ปุ่มปิดการแสดงข้อมูลไมโครชิพ

1.3.17 เมื่อคลิกปุ่มแก้ไขข้อมูลไมโครชิพ หมายเลข 2 ในภาพที่ ก.35 แล้วจะปรากฏแสดงหน้ารายละเอียดไมโครชิพ ดังภาพที่ ก.37

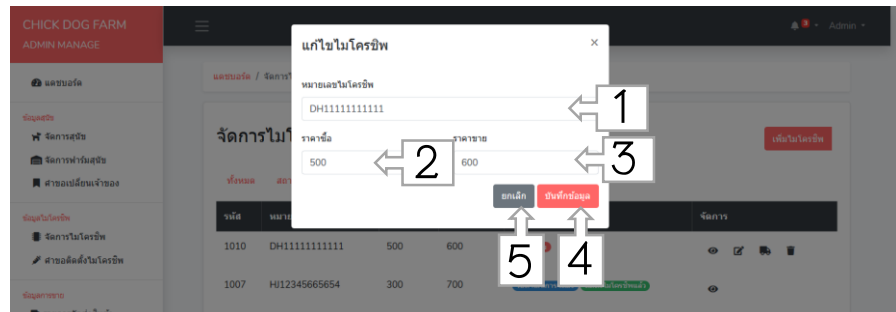

ภาพที่ ก.37 แสดงหน้าจัดการแก้ไขข้อมูลไมโครชิพ

คำอธิบายหมายเลขในภาพที่ ก.37 ดังนี้

หมายเลข 1 กรอกหมายเลขไมโครชิพที่ต้องการแก้ไข

หมายเลข 2 กรอกราคาขายที่ต้องการแก้ไข

หมายเลข 3 กรอกราคาซื้อที่ต้องการแก้ไข

หมายเลข 4 ปุ่มยกเลิก

หมายเลข 5 ปุ่มบันทึก

1.3.18 เมื่อคลิกขายไมโครชิพหมายเลข 3 ในภาพที่ ก.35 แล้วจะปรากฏ
แสดงหน้าขายไมโครชิพ ดังภาพที่ ก.38

ภาพที่ ก.38 แสดงหน้าจัดการขายไมโครชิพ

คำอธิบายหมายเลขในภาพที่ ก.38 ดังนี้

หมายเลข 1 กรอกรายการขายไมโครชิพ

หมายเลข 2 ยกเลิกการขายไมโครชิพ

หมายเลข 3 บันทึกการขายไมโครชิพ

1.3.19 เมื่อคลิกคำขอติดตั้งไมโครชิพ แล้วจะปรากฏแสดงหน้าคำขอติดตั้งไมโครชิพ ดังภาพที่ ก.39

ภาพที่ ก.39 แสดงหน้าจัดการคำขอติดตั้งไมโครชิพ

คำอธิบายหมายเลขในภาพที่ ก.39 ดังนี้

หมายเลข 1 ยืนยันคำขอติดตั้งไมโครชิพ

หมายเลข 2 ยกเลิกคำขอติดตั้งไมโครชิพ

1.3.20 เมื่อคลิกจัดการรายการส่งสินค้า แล้วจะปรากฏแสดงหน้าจัดการรายการส่งสินค้า ดังภาพที่ ก.40

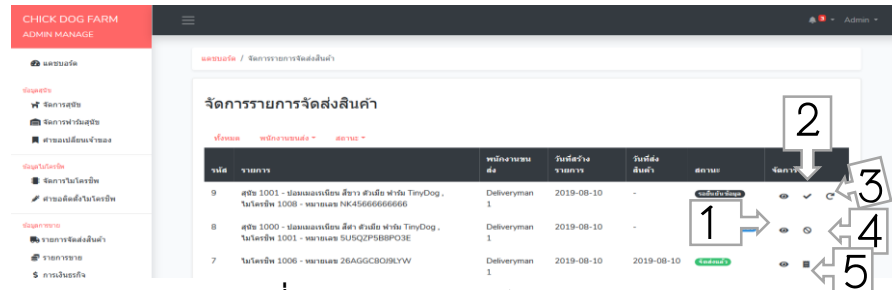

ภาพที่ ก.40 แสดงหน้าจัดการรายการส่ง

คำอธิบายหมายเลขในภาพที่ ก.40 ดังนี้

หมายเลข 1 แสดงรายละเอียดการจัดส่งสินค้า

หมายเลข 2 ยืนยันการจัดส่ง

หมายเลข 3 ให้ทำการจัดส่งใหม่

หมายเลข 4 ยกเลิกการจัดส่ง

หมายเลข 5 แสดงใบเสร็จ

1.3.21 เมื่อคลิกจัดการรายการขาย แล้วจะปรากฏแสดงหน้าจัดการรายการขาย ดังภาพที่ ก.41

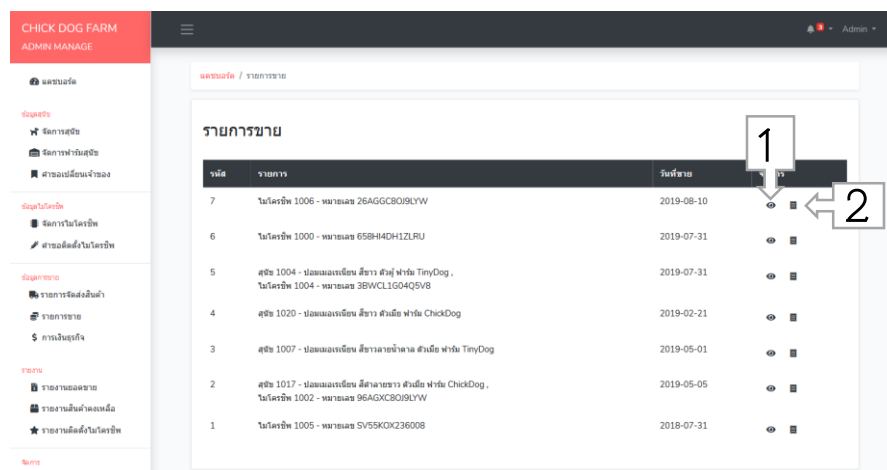

ภาพที่ ก.41 แสดงหน้าจัดการรายการขาย

คำอธิบายหมายเลขในภาพที่ ก.41 ดังนี้

หมายเลข 1 แสดงรายละเอียดการขาย

หมายเลข 2 ออกใบเสร็จรายการขาย

1.3.22 เมื่อคลิกจัดการเงินธุรกิจ แล้วจะปรากฏแสดงหน้าจัดการเงินธุรกิจ ดังภาพที่ ก.42

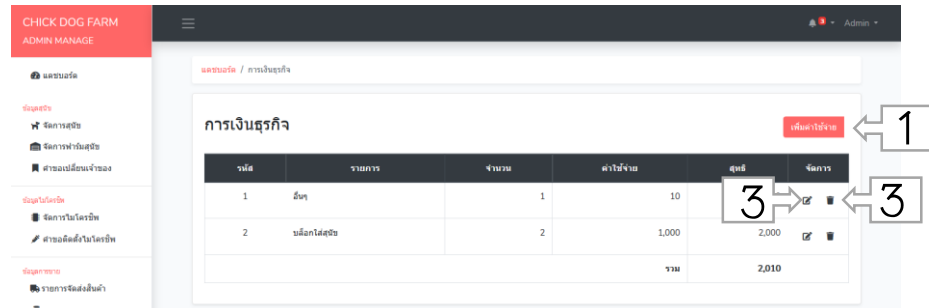

ภาพที่ ก.42 แสดงหน้าจัดการเงินธุรกิจ

คำอธิบายหมายเลขในภาพที่ ก.42 ดังนี้

หมายเลข 1 เพิ่มค่าใช้จ่าย

หมายเลข 2 แก้ไขค่าใช้จ่าย

หมายเลข 3 ลบค่าใช้จ่าย

1.3.23 เมื่อคลิกรายงานยอดขาย แล้วจะปรากฏแสดงหน้ารายงานยอดขาย ดังภาพที่ ก.43

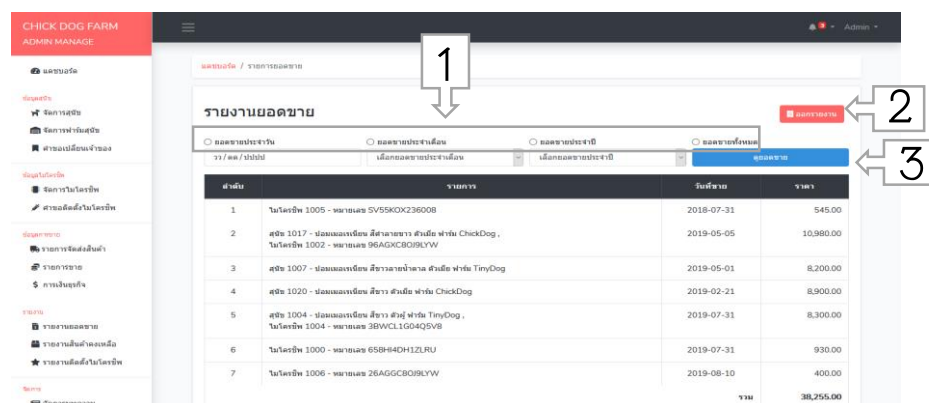

ภาพที่ ก.43 แสดงหน้าจัดการรายงานยอดขาย

คำอธิบายหมายเลขในภาพที่ ก.43 ดังนี้

หมายเลข 1 เลือกรูปแบบการแสดงผล

หมายเลข 2 ออกกรายงานยอดขาย

หมายเลข 3 แสดงยอดขาย

1.3.24 เมื่อคลิกรายงานสินค้าคงเหลือ แล้วจะปรากฏแสดงหน้ารายงานสินค้าคงเหลือ ดังภาพที่ ก.44

ลำดับ	รายการ	ประเภท	ราคาซื้อ	ราคาขาย
1	ปลอมแปลงเงิน มีจำนวน ส่วนุ้ ChickDog	สุนัข	5,500.00	8,000.00
2	ปลอมแปลงเงิน มีจำนวน ส่วนุ้ ChickDog	สุนัข	5,700.00	8,500.00
3	ปลอมแปลงเงิน มีจำนวน ส่วนุ้ CutePet	สุนัข	6,000.00	9,000.00
4	ปลอมแปลงเงิน มีจำนวน ส่วนุ้ CutePet	สุนัข	5,000.00	7,000.00
5	ปลอมแปลงเงิน มีจำนวนส่วน ส่วนุ้ ChickDog	สุนัข	6,000.00	8,900.00
6	ปลอมแปลงเงิน มีจำนวน ส่วนุ้ ChickDog	สุนัข	5,500.00	8,500.00
7	ปลอมแปลงเงิน มีจำนวน ส่วนุ้ ChickDog	สุนัข	7,000.00	9,000.00
8	ปลอมแปลงเงิน มีจำนวน ส่วนุ้ ChickDog	สุนัข	5,000.00	8,000.00
9	ปลอมแปลงเงิน มีจำนวนส่วน ส่วนุ้ ChickDog	สุนัข	5,000.00	8,000.00
10	ปลอมแปลงเงิน มีจำนวน ส่วนุ้ ChickDog	สุนัข	7,200.00	9,500.00
11	ปลอมแปลงเงิน มีจำนวนส่วน ส่วนุ้ ChickDog	สุนัข	5,000.00	7,500.00
12	ปลอมแปลงเงิน มีจำนวนส่วน ส่วนุ้ ChickDog	สุนัข	5,300.00	7,900.00
13	ปลอมแปลงเงิน มีจำนวนส่วน ส่วนุ้ ChickDog	สุนัข	5,000.00	8,500.00
14	ปลอมแปลงเงิน มีจำนวน ส่วนุ้ ChickDog	สุนัข	4,000.00	8,000.00
15	ปลอมแปลงเงิน มีจำนวน ส่วนุ้ ChickDog	สุนัข	4,500.00	8,000.00
16	ใบโรยหน้ากระดาษ K9FV1YEP0VJG	ใบโรยหน้า	400.00	800.00
รวม			82,000.00	125,100.00
รวมจำนวน				43,100.00

ภาพที่ ก.44 แสดงหน้าจัดการรายงานสินค้าคงเหลือ

คำอธิบายหมายเลขในภาพที่ ก.44 ดังนี้

หมายเลข 1 ออกกรรายงานสินค้าคงเหลือ

1.3.25 เมื่อคลิกรายงานติดตั้งไมโครชิพ แล้วจะปรากฏแสดงหน้ารายงานติดตั้ง ไมโครชิพ ดังภาพที่ ก.45

รหัส	หมายเลขไมโครชิพ	สุนัข	เจ้าของ	ที่อยู่เจ้าของ	สีผืนผ้างาน	จัดการ
7	658H4DH1ZLRU	สุนัข ขาว ส่วนุ้	จิรา วรสวัสดิ์	เลขที่ 11 ซอย 21 ซ. 531 อ. ป่าจอก อ. คลองใหญ่ จ. นครราชสีมา 31140	0541111111	■
6	HU12345665654	ปลอมแปลงเงิน มีจำนวนส่วน ส่วนุ้	พิงกี้ สุทธิ	เลขที่ 55/5 หมู่ที่ 5 ซ. 6 อ. สายคันนา อ. คลองขจร อ. บางน้ำเปรี้ยว จ. ชัยนาท 15130	0976648111	■
5	NC45666666666	ปลอมแปลงเงิน มีจำนวน ส่วนุ้	จิรา วรสวัสดิ์	เลขที่ 63 หมู่ที่ 2 ซ. 3 อ. คลองขจร อ. คลองขจร อ. บางน้ำเปรี้ยว จ. ชัยนาท 15130	0946333377	■
4	SUSQZPS8BP03E	ปลอมแปลงเงิน มีจำนวน ส่วนุ้	ชานีดา แก้วเสนา	เลขที่ 62/1 หมู่ที่ 13 ซ. 1 อ. บางน้ำเปรี้ยว อ. บางน้ำเปรี้ยว จ. ชัยนาท 15140	0849191500	■
3	26AGC80B9LYW	kk cv ส่วนุ้	g	เลขที่ 9 หมู่ที่ 9 ซ. 6 อ. คลองใหญ่ อ. คลองใหญ่ 22140	0000000000	■
2	3BWCL1G04Q5V8	ปลอมแปลงเงิน มีจำนวน ส่วนุ้	test4	เลขที่ 5 หมู่ที่ 5 ซ. 3 อ. road5 อ. สายพูน อ. บ้านไธสง จ. นครราชสีมา 31130	0999999999	■
1	96AGXC80B9LYW	ปลอมแปลงเงิน มีจำนวนส่วน ส่วนุ้	test2	เลขที่ 2 หมู่ที่ 123 ซ. 004 อ. road5 อ. บางน้ำเปรี้ยว อ. บางน้ำเปรี้ยว 20160	0605200333	■

ภาพที่ ก.45 แสดงหน้าจัดการรายงานติดตั้งไมโครชิพ

คำอธิบายหมายเลขในภาพที่ ก.45 ดังนี้

หมายเลข 1 ปุ่มค้นหากรรายงาน

หมายเลข 2 ออกกรรายงานติดตั้งไมโครชิพ

1.3.26 เมื่อคลิกจัดการบทความ แล้วจะปรากฏแสดงหน้าจัดการบทความ
ดังภาพที่ ก.46

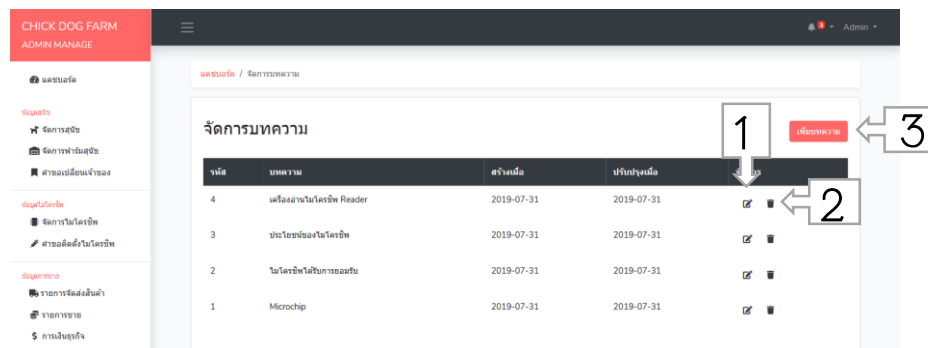

ภาพที่ ก.46 แสดงหน้าจัดการบทความ

คำอธิบายหมายเลขในภาพที่ ก.46 ดังนี้

หมายเลข 1 แก้ไขบทความ

หมายเลข 2 ลบบทความ

หมายเลข 3 เพิ่มบทความ

1.3.27 เมื่อคลิกจัดการผู้ใช้งาน แล้วจะปรากฏแสดงหน้าจัดการผู้ใช้งาน
ดังภาพที่ ก.47

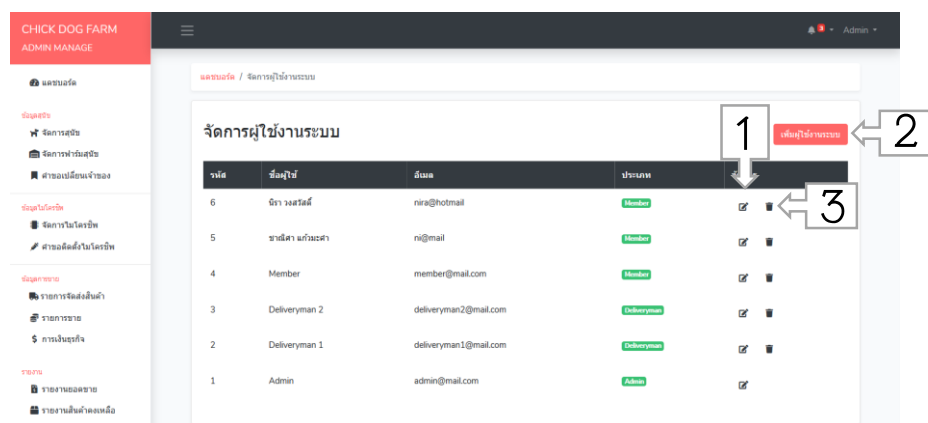

ภาพที่ ก.47 แสดงหน้าจัดการผู้ใช้งาน

คำอธิบายหมายเลขในภาพที่ ก.47 ดังนี้

หมายเลข 1 แก้ไขผู้ใช้งาน

หมายเลข 2 เพิ่มผู้ใช้งาน

หมายเลข 3 ลบผู้ใช้งาน

1.3.28 เมื่อคลิกจัดการหน้าแรก แล้วจะปรากฏแสดงหน้าจัดการหน้าแรก ดังภาพที่ ก.48

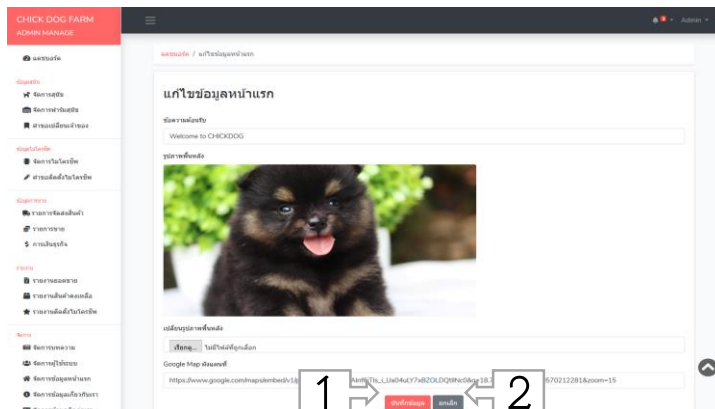

ภาพที่ ก.48 แสดงหน้าจัดการหน้าแรก

คำอธิบายหมายเลขในภาพที่ ก.48 ดังนี้

หมายเลข 1 ยืนยันการเปลี่ยนแปลงหน้าแรก

หมายเลข 2 ยกเลิกเปลี่ยนแปลงหน้าแรก

1.3.29 เมื่อคลิกจัดการเกี่ยวกับเรา แล้วจะปรากฏแสดงหน้าจัดการเกี่ยวกับเรา ดังภาพที่ ก.49

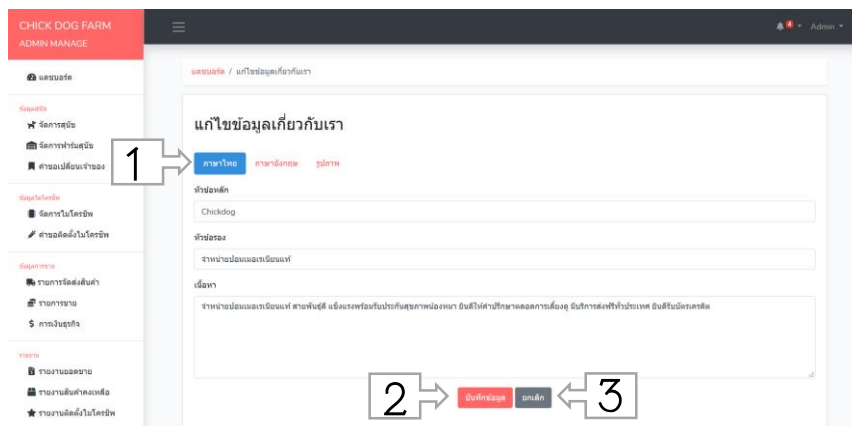

ภาพที่ ก.49 แสดงหน้าจัดการเกี่ยวกับเรา

คำอธิบายหมายเลขในภาพที่ ก.49 ดังนี้

หมายเลข 1 เลือกภาษาที่จะลงข้อมูล

หมายเลข 2 ยืนยันการเพิ่มข้อมูล

หมายเลข 3 ยกเลิกเพิ่มข้อมูล

1.3.50 เมื่อคลิกจัดการเกี่ยวกับเรา แล้วจะปรากฏแสดงหน้าจัดการเกี่ยวกับเรา ดังภาพที่ ก.50

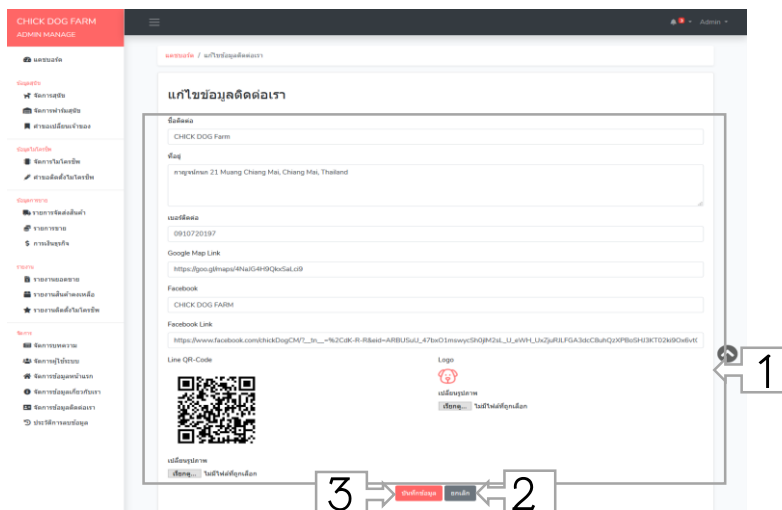

ภาพที่ ก.50 แสดงหน้าจัดการเกี่ยวกับเรา

คำอธิบายหมายเลขในภาพที่ ก.50 ดังนี้

หมายเลข 1 กรอกข้อมูลที่ต้องการแก้ไข

หมายเลข 2 ปุ่มบันทึกข้อมูล

หมายเลข 3 ปุ่มยกเลิก

1.3.31 เมื่อคลิกหน้าประวัติการลบข้อมูลแล้วจะปรากฏหน้าประวัติการลบข้อมูล ดังภาพที่ ก.51

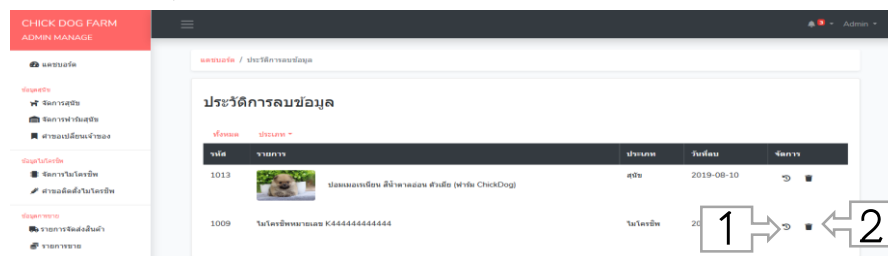

ภาพที่ ก.51 แสดงหน้าประวัติการลบข้อมูล

คำอธิบายหมายเลขในภาพที่ ก.51 ดังนี้

หมายเลข 1 ปุ่มกู้ข้อมูลคืน

หมายเลข 2 ปุ่มลบข้อมูล

1.4 พนักงานขนส่ง (Web Application) เมื่อเข้าสู่ ระบบบริหารงานธุรกิจจำหน่าย สัตว์เลี้ยง CHICKDOG FARM จะปรากฏหน้าจอลັกก่อนเข้า สู่ระบบของพนักงานขนส่ง ดังภาพที่ ก.52

1.4.1 เมื่อคลิกเข้าสู่ระบบ จะปรากฏหน้าเข้าสู่ระบบ ดังภาพที่ ก.52

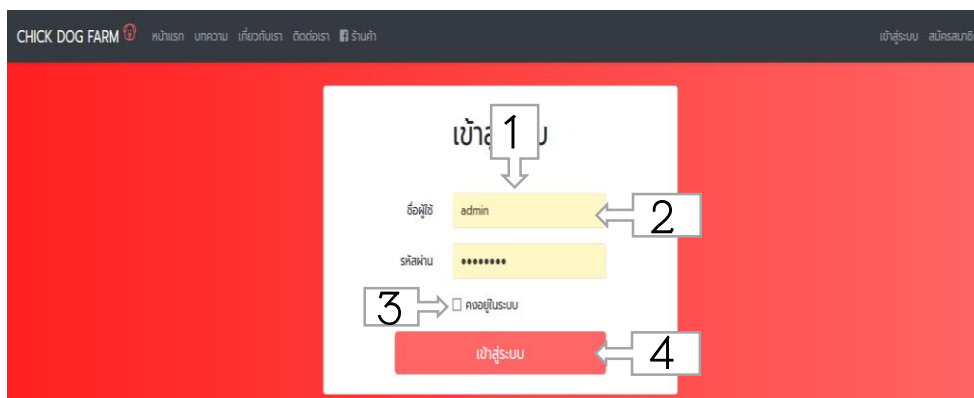

ภาพที่ ก.52 แสดงหน้าเข้าสู่ระบบ

คำอธิบายหมายเลขในภาพที่ ก.52 ดังนี้

หมายเลข 1 กรอกชื่อผู้ใช้

หมายเลข 2 กรอกรหัสผ่าน

หมายเลข 3 ดึงเลือกให้จำรหัสผ่าน

หมายเลข 4 login เพื่อทำการเข้าสู่ระบบ

1.4.2 เมื่อเข้าสู่ระบบเรียบร้อยแล้วจะปรากฏหน้าแดชบอร์ด ดังภาพที่ ก.53



ภาพที่ ก.53 แสดงหน้าแดชบอร์ด

คำอธิบายหมายเลขในภาพที่ ก.53 ดังนี้

หมายเลข 1 จำนวนรายการจัดส่งสินค้า

หมายเลข 2 จำนวนช่องทางการจัดส่งสินค้า

หมายเลข 3 จำนวนรายการรอดำเนินการจัดส่งสินค้า

หมายเลข 4 เมนูหน้าแดชบอร์ด

หมายเลข 5 แสดงเมนูจัดการจัดส่งสินค้า ประกอบด้วย รายงานจัดส่งสินค้า จัดการช่องทางการจัดส่งสินค้า จัดการเงินธุรกิจ

1.4.3 เมื่อหน้าเมนูจัดการรายการจัดส่งสินค้า หมายเลข 5 ในภาพที่ ก.53
แล้วจะปรากฏหน้าจัดการรายการจัดส่งสินค้า ดังภาพที่ ก.54

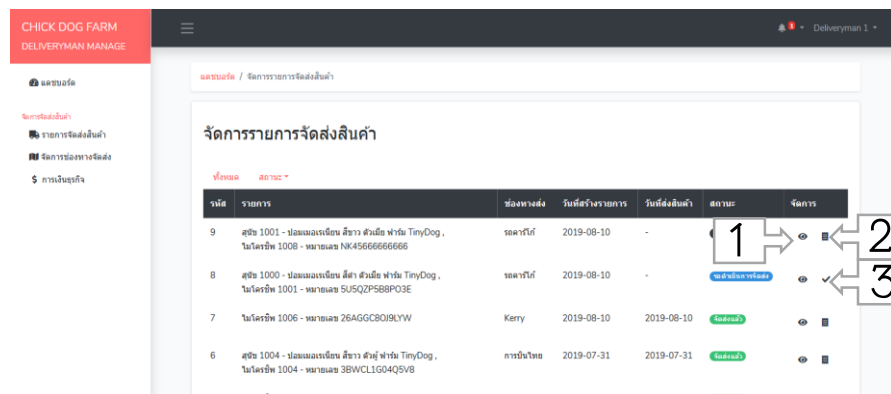

ภาพที่ ก.54 แสดงหน้าจัดการรายการจัดส่งสินค้า

คำอธิบายหมายเลขในภาพที่ ก.54 ดังนี้

หมายเลข 1 ดูรายละเอียดการจัดส่งสินค้า

หมายเลข 2 ออกใบเสร็จ

หมายเลข 3 ยืนยันการจัดส่งสินค้า

1.4.4 เมื่อหน้าเมนูจัดการช่องทางจัดส่ง หมายเลข 5 ในภาพที่ ก.53
แล้วจะปรากฏหน้าจัดการช่องทางจัดส่ง ดังภาพที่ ก.55

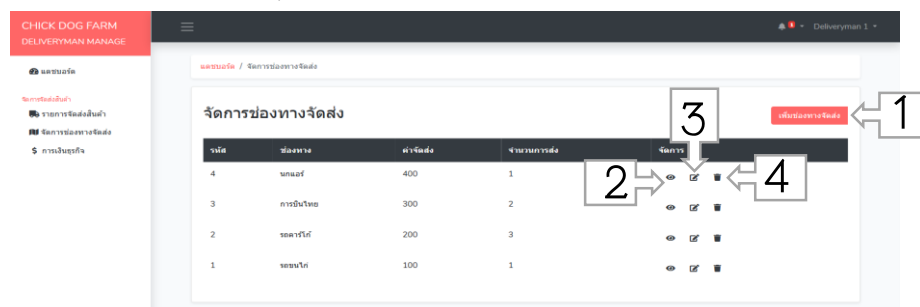

ภาพที่ ก.55 แสดงหน้าจัดการช่องทางจัดส่ง

คำอธิบายหมายเลขในภาพที่ ก.55 ดังนี้

หมายเลข 1 เพิ่มช่องทางจัดส่ง

หมายเลข 2 ดูรายละเอียดช่องทางจัดส่ง

หมายเลข 3 แก้ไขช่องทางจัดส่ง

หมายเลข 4 ลบช่องทางจัดส่ง

1.4.5 เมื่อหน้าเมนูการเงินธุรกิจหมายเลข 5 ในภาพที่ ก.53
แล้วจะปรากฏหน้าการเงินธุรกิจ ดังภาพที่ ก.56

รหัส	รายการ	จำนวน	ค่าใช้จ่าย	สุทธิ	จัดการ
2	นมสกนโสดิช	2	1,000		
			รวม	2,000	

ภาพที่ ก.56 แสดงหน้าการเงินธุรกิจ

คำอธิบายหมายเลขในภาพที่ ก.56 ดังนี้

หมายเลข 1 เพิ่มค่าใช้จ่าย

หมายเลข 2 แก้ไขค่าใช้จ่าย

หมายเลข 3 ลบค่าใช้จ่าย

1.5 ลูกค้าสมาชิก (Web Application) เมื่อเข้าสู่ ระบบบริหารงานธุรกิจจำหน่ายสัตว์เลี้ยง CHICKDOG FARM จะปรากฏหน้าจอหลัก ดังภาพที่ ก.57

1.5.1 ปรากฏหน้าจอหลัก ดังภาพที่ ก.57

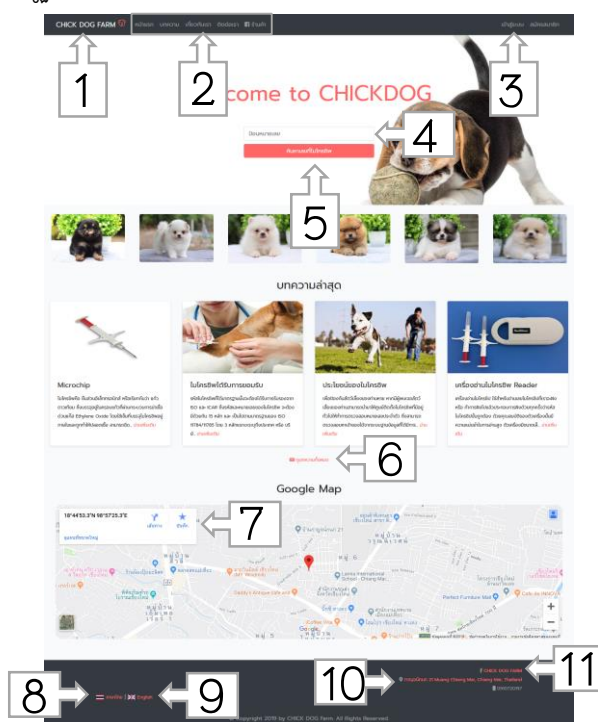

ภาพที่ ก.57 แสดงหน้าจอหลัก

คำอธิบายหมายเลขในภาพที่ ก.57 ดังนี้

หมายเลข 1 ปุ่มกลับหน้าหลัก

หมายเลข 2 แสดงเมนู ประกอบด้วย หน้าแรก บทความ เกี่ยวกับเรา
ติดต่อเรา ร้านค้า Facebook

หมายเลข 3 เข้าสู่ระบบ

หมายเลข 4 กรอกเลขไมโครชิพ

หมายเลข 5 ปุ่มค้นหาเลขไมโครชิพ

หมายเลข 6 อ่านบทความทั้งหมด

หมายเลข 7 ลิงค์ Google Map

หมายเลข 8 เปลี่ยนภาษาไทย

หมายเลข 9 เปลี่ยนภาษาอังกฤษ

หมายเลข 10 ลิงค์ร้านค้า Facebook

หมายเลข 11 ลิงค์ Google Map

1.5.2 เมื่อคลิกเข้าสู่ระบบ จะปรากฏหน้าเข้าสู่ระบบ ดังภาพที่ ก.58

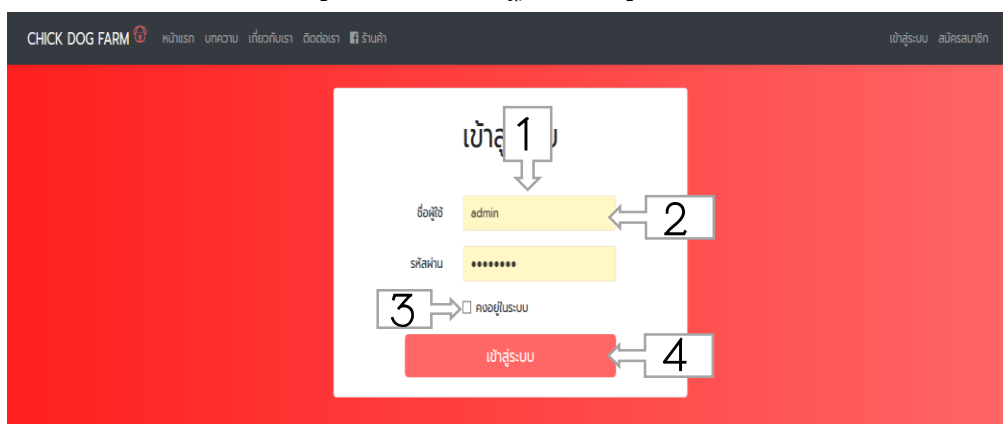

ภาพที่ ก.58 แสดงหน้าเข้าสู่ระบบ

คำอธิบายหมายเลขในภาพที่ ก.58 ดังนี้

หมายเลข 1 กรอกชื่อผู้ใช้

หมายเลข 2 กรอกรหัสผ่าน

หมายเลข 3 ตี๊กเลือกให้จำรหัสผ่าน

หมายเลข 4 login เพื่อทำการเข้าสู่ระบบ

1.5.3 เมื่อเข้าสู่ระบบ ดังภาพที่ ก.58 จะปรากฏหน้าหลักสำหรับลูกค้าสมาชิก ดังภาพที่ ก.59



ภาพที่ ก.59 แสดงหน้าหลักสำหรับลูกค้าสมาชิก

คำอธิบายหมายเลขในภาพที่ ก.59 ดังนี้

หมายเลข 1 ชื่อลูกค้าสมาชิก

หมายเลข 2 แก้ไขข้อมูลส่วนตัว

หมายเลข 3 รายการสุนัขของฉัน

หมายเลข 4 ออกจากระบบ

หมายเลข 5 กรอกเลขไมโครชิพ

หมายเลข 6 ปุ่มค้นหาเลขไมโครชิพ

หมายเลข 7 แจ้งความประสงค์ติดตั้งไมโครชิพ

1.6 ลูกค้าทั่วไป (Web Application) เมื่อเข้าสู่ ระบบบริหารงานธุรกิจจำหน่ายสัตว์เลี้ยง CHICKDOG FARM จะปรากฏหน้าจอหลัก ดังภาพที่ ก.60

1.6.1 ปรากฏหน้าจอหลัก ดังภาพที่ ก.60

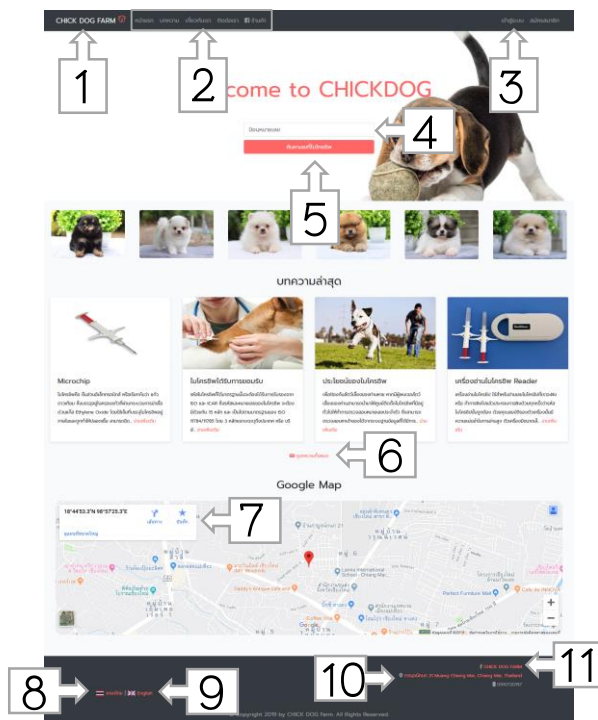

ภาพที่ ก.60 แสดงหน้าจอหลัก

คำอธิบายหมายเลขในภาพที่ ก.60 ดังนี้

หมายเลข 1 ปุ่มกลับหน้าหลัก

หมายเลข 2 แสดงเมนู ประกอบด้วย หน้าแรก บทความ เกี่ยวกับเรา
ติดต่อเรา ร้านค้า Facebook

หมายเลข 3 เข้าสู่ระบบ

หมายเลข 4 กรอกเลขไมโครชิพ

หมายเลข 5 ปุ่มค้นหาเลขไมโครชิพ

หมายเลข 6 อ่านบทความทั้งหมด

หมายเลข 7 ลิงค์ Google Map

หมายเลข 8 เปลี่ยนภาษาไทย

หมายเลข 9 เปลี่ยนภาษาอังกฤษ

หมายเลข 10 ลิงค์ร้านค้า Facebook

หมายเลข 11 ลิงค์ Google Map

1.6.2 เมื่อคลิกหน้าสมัครสมาชิก ดังภาพที่ ก.61

สมัครสมาชิก

ชื่อ-นามสกุล

อีเมล

รหัสผ่าน

ยืนยันรหัสผ่าน

สมัครสมาชิก

ภาพที่ ก.61 แสดงหน้าสมัครสมาชิก

คำอธิบายหมายเลขในภาพที่ ก.61 ดังนี้

หมายเลข 1 กรอกข้อมูลสมัครสมาชิก ประกอบด้วย ชื่อ-นามสกุล ชื่อ
ผู้ใช้ อีเมล รหัสผ่าน ยืนยันรหัสผ่าน

หมายเลข 2 ปุ่มสมัครสมาชิก